臺灣日日新報 夕刊 一月二十一日

定價一ヶ月一圓貮拾錢 一部金四錢

解散の危機を孕んで議會再び幕開く

人を喰つた犬養首相の演說 芳澤外相の處女演說

【東京二十一日發電通至急報】二十一日休會明け貴族院本會議は午前十時開議、衆議院解散の逼迫せる空氣に拘らず解散知らずの此處だけに出席者は七、八分に過ぎない、柳澤保惠伯の櫻田門外不敬事件の緊急質問があると期待されてゐるか何となくのんびりしてゐる

徳川議長 十時五分開會を宣し「通告順に依り發言を許す」と犬養首相を呼ぶ、首相はフロックに痩軀を包み悠々壇上に小軀を運んで施政方針演說を初める、千軍萬馬の古武者、昔に聞えた雄辯家であり態度句調とも中々落付き揃つたもの、寧ろ人を喰つた觀も與へるが寄る年波は爭はれない、首相の演說は十時十八分、十三分間で終り引續き芳澤外相起つて聯盟理事會以來何回となく國際外交の檜舞臺に起つただけに議會の處女演說とは思へぬ場馴れさで滔々別項の演說を行つた、二、三の拍手を浴びて芳澤外相は十時四十一分席に歸り次で高橋藏相登壇

櫻田門事件を提げ柳澤伯、政府に肉薄

「輔弼の責任を盡し得たか」と

藏相の演說に關聯の金輸出再禁止に關する政府の所見だと云ふのでこれを政め道具に高橋藏相と一騎打を欲する井上前藏相は頰杖をつきながら一語々々聞洩さじと傾聽し時折鉛筆で要點を手帳に書止めれば高橋藏相亦屢々井上前藏相の議席に視線を送つて演說を續ける斯くて高橋藏相の演說は四十五分、十一時二十五分降壇した、この時徳川議長

柳澤伯より發言要求ありとて柳澤伯(研究)の發言を許す

柳澤伯(自席より)總理の演說を聽き國體の尊嚴を持つのである、去る八日櫻田門事件に關し現內閣は充分輔弼の責任を完了したと思はれるか、又臣節を盡したと信ずるかの點につき緊急質問したいと述べ議長は動議を賛成して起立に問へば大多數起立一動議成立し

柳澤伯登壇 犬養首相は櫻田門事件に際し山本內閣の臣節を全うせしめた人である、その人が今回の事件につき臣節を全うせられざりしは何故か

何者かは陸軍觀兵式に行幸あらせられたのであり當時司令官及び警視總監の責任から陸相の責任も免れ難い、警視總監の任にある內相の責任も重大である之等に對する政府の心得を伺ひたい

政府は口に思想善導を云ふも之は思想惡導ではないか

と鋭く突つ込む(以下明細)

衆議院の議場

殺氣早くも漲る

首相、外相、藏相の演說

【東京二十一日發電通】議會の解散を目睫に控へて、休會明けの衆議院は二十一日午後一時十五分開會された、振鈴鳴り渡ると朝野兩黨々々と乘り込み議場は頓に緊張し、闘はずして殺氣場に滿つるの概がある、中村議長開議を宣した後犬養首相の發言を求む首相は與黨の拍手裡に徐ろに登壇、午前貴族院にてなせると同樣の施政方針演說をなし、續いて芳澤外相も貴族院同樣の外交演說の後高橋藏相の財政方針演說があつた

午後三時前後に議會解散詔勅下らん

野黨一人に質問を許し應戰

【東京二十一日發電通】六十議會解散の日は來た、政民兩黨は緊張を示してゐる、この日貴族院は午前十時より本會議を開いたが政府は犬養首相、芳澤外相の外交演說、高橋藏相の財政演說に野黨側に先手を打つた政友會は陣地を張つてゐる、野黨側は櫻田門事件を以て政府側に迫り衆議院は午後一時本會議を開き首相、外相、藏相の演說あり、解散必至となつた以上野黨は必死となつて政府の非をならすが之に對し政府が野黨の要求を排して解散を斷行するか、或は質問を許し堂々論戰をなしたる上解散を斷行するかに一に議場の駈引に依るもので政府側の意向では鈴木富士彌氏一人の質問を許し之に應戰した上堂々解散を斷行する模樣で議會解散詔勅の下るのは三時から四時頃までの間と見らる

挑戰的態度をとらす政策で堂々論議

民政黨の對議會策

【東京二十一日發電通】二十日夜の民政黨幹部會は對議會策に付き協議し

一、政府が解散の腹に出づる事あつて挑戰的態度又は故意に解散に導くが如き行動を避ける、從つて勢頭不信任案又は決議案は提出せず政策を以て堂々論議する

に決定した、而して貴族院で、高橋藏相が先例を破り財界問題に付き演說する以上井上前藏相も緊急質問が出來るかも知れぬから先づ貴族院の情勢を確かめた上井上前藏相の演說出來れば衆議院で鈴木富士彌氏が第一陣に起つて財政問題を提げ第一矢を放ち次井上前藏相が演說出來ぬ時は小川鄕太郎氏が先陣として財政問題に付き質問するに決し十一時半散會した

井上前藏相の發言は至難

同成會緊急質問動議に贊意を求むべく運動

【東京二十一日發電通】貴族院では高橋藏相の聲明に關聯し、政府の挑戰と報じ非とも井上前藏相の緊急質問の第一陣に起りたき希望に燃え二十日夜來井上前藏相の所屬會派たる同成會では二十一日本會議開會前各派交渉會の開催を提唱し井上氏の緊急質問動議に贊意を求むべく院內運動を開始するに至つた然し目下の形勢では井上氏の發言は至難であらうと云はれてゐる

社民黨大會

國家社會主義への轉向を可決

同時に戰線統一案その他議案も可決

【東京廿一日發電通】社會民衆黨第六回大會二日目は二十日午前十時から開會、國家社會主義への轉向を示す新運動方針を上程して形勢緊張化したが松岡駒吉氏の調停に依り一先づ原案通りに決定した、並に社民黨は立黨六ヶ年にして國家社會主義へ轉向することとなつた、次いで反資本、反共産、反ファッショの所謂三反綱領を條件とする戰線統一案を可決し續いて

一、財閥膺懲
一、犬養內閣打倒
一、金融國家統制
一、小作料五割引下
一、六十議會即時解散要求

その他各議案を可決して午後八時散會大會を終了した

聯盟理事會フランス代表

ボンクール氏を任命

【パリ二十日發電通】ブリアン氏が外相の職を辭すると共に聯盟代表も辭した爲め二十日の聯盟理事會フランス代表には、社會黨のポール・ボンクール(元防衞相)氏が任命された

孫科杭州から上海へ

【上海二十日發電通】孫科は二十日午前九時半杭州發午後一時上海に著いたが蔣介石は愈々南京に乘込むに決し汪兆銘と共に午後四時抗州發南京に向つた、二十日夜か二十一日朝上海經由南京に赴くこととなつた

聯盟調查委員の支那側輔佐役

顧維鈞に決定

【南京二十日發電通】支那側の消息に依れば近く來支する國際聯盟調查委員の支那側輔佐役は前外交部長代理顧維鈞が任命さるるに決定した

議會再開日の立役者(上から犬養首相、芳澤外相、高橋藏相)

基隆市豫算

八十八萬餘圓

協議會は廿二日から

【基隆電話】基隆市昭和七年度協議會は愈々二十二日午前十時から同二十三日に至り新議會三階に於て開催される事に決定し豫算案も關係者に發表された、それによると

歲入經常部六十二萬九千二百九十八圓、同臨時部二十四萬二千二百七十四圓、計八十八萬一千五百七十二圓歲出經常部四十四萬四千二百八十四圓、同臨時部四十三萬七千二百八十八圓、計八十八萬一千五百七十二圓で四圓である

豫算面に於て昨年度より十七萬三千六百十四圓の緊縮である、支出中新規事業の主なるものは第二小學校增築一萬九千五十四圓第四公學校增築三萬百圓、高等小學校增築二萬二千八百七十五圓、朝日橋架替費八萬五千圓、漁民住宅建築費九萬六千七百六十圓、道路舗裝費二萬二千八百四圓、水道擴張敷設替費十二萬七千五百圓、市債費六萬四千三百六十九圓

高橋法務官

廿一日著任

新井師團法務部長法會議法務官の後任として第十師團法務官より轉補したる新任高橋法務官は二十一日吉野丸にて著臺午後二時五十五分臺北驛著列車にて著北した

七星郡社會敎化打合會

臺北州七星郡に於ては二十一日午後一時より郡下小公學校長、各街庄長及び男女青年會關係者多數會合の上臺北州社會敎化に關する新設計に基き今後の組織につき協議打合せをした、尙當日州よりは那須敎育課長、岩尾州視學が出席した

武道敎師五名臺北州で整理

整理の餘地なき爲

臺北州警務部ではさきに總督府警務局より人件費節約のため廃佰[illegible]を通じ八名の整理を命ぜられたため整理方法を攻究中のところ、警務部は他の官廳の部課とちがつて警察官以外の警務職員の數少なく殆ど整理の餘地なきため遂に武道敎師(劍道)二五名を近日中解職することに決定した、柔劍道に對する官の態度は注目であるばかりでなく元來內地に於ける斯道の勃興は昭和四年天覽大試合以來目覺ましきものあり、臺灣に於ても今後一さう斯道の發達振興が感ぜられつつあるとき、武道敎師五名の整理は甚だ遺憾であるとの聲が揚がつてゐる右に付き武德會臺北支部ではそんな事は聞てゐますがまだ確實なことは判りません、武德會支部として對策もまだ考へてゐないと語つた

武道の輕視でない

警務部長談

武道敎師五名の整理問題につき、州警務部長は

まだ決定してゐない、發表はもう暫く待つて下さい

と、つてゐるが、右につき北州警務部長の意見を求めると決して武道を輕視してゐる譯ではない、經費の都合上、やむを得ない人にやめて貰ふと思つてゐるだけだ、元來武道敎師は武德會の方でまかなふのが當然だが、臺北州ではそれをやつてゐない、今後は警察官の優秀な者を、手當を增して敎師に充てたいと思つてゐる

と語つた

臺北州七星郡街庄協議會

臺北州七星郡に於ては左記日割に

その日その日

○ 上海の在留邦人が暴戾なる支那人の暴行を認めて自衞團が自主的自衞手段に出た、雙方に死者が出た

切つた、自衞團が自主的自衞手段に出た、雙方に死者が出た

斯ういふ邪の起らぬ爲めに有ゆる用意が整へられてゐる譯ではなかつたか、困つたもの

○ 一向變り榮えのしない南京政府では御座らぬか、あれでも蔣が何やら賴かりをよぶ形だけは忘れない

○ 日支の國交は、到底近い中に回復はできない、國民も肚を据ゑて何年でも頑張る決心が要る

○ 朝野の兩黨首が、それぞれの大會で主義政策の宣明をやつた――

○ 滿洲經濟の國民經濟を振興し滿洲問題を有利に解決するといふ政

○ 七十八歲の老首相を戴く政友會の前途は、後繼者の選定だが、床次か鈴木かの問題は未だに決らぬ

○ その鈴木法相、貴族院に出ては一黨の首領たるに不似と謙遜な態度で代議士に打つて出ると、時勢

○ 七十八萬圓といふ大金を引いた大將が捕つた、引かせた方も引かせた方だ

○ 國防費や愛國號の獻納費等に献金する事に依つて益々國民の愛國心も鮮明になる、先づ實行して御覽なさい

○ 各地の協議會開かれ民利民福の上に於て公の發言が許される、各種協議會員の識議一新を望む

專賣局長が局員に訓辭

酒工場の火事に關し

二十日夜の樺山町專賣局酒工場の火事は損害僅少ですんだが、専賣局長は二十一日午後一時半から專賣局の全職員工場關係者を專賣局會議室に召集し一場の訓辭をなし人心の弛緩をいましめ今後かかる事故の失態をせぬ樣全員の注意を喚起する所あつた

折下吉延氏

廿日歸京

前復興局技師折下吉延氏は十八日歸京の豫定のところ州側の希望に依り一船延期し二十日吳隆丸にて歸京したが其の前日の十九日には既報の如く平山知事等と共に北投に於て公園計畫其の他を實地に就いて說明した、尙折下技師は歸京の上、該案を練つて送り來る筈であるが來る三月頃再び來臺の豫定であると

人事

▲野口高雄州知事 二十二日朝來北の筈(鐵道ホテル)

▲小山一德氏(京城高等工業敎授) 二十日南部より高雄を經て歸北二十一日金瓜石に赴く、二十二日朝歸北

▲米國領事ケッチャム氏 二十日夜行にて阿里山へ

▲渡邊武良氏(日本樂器社長) 二十一日來臺(吾妻)

▲稻田榮藏氏(臺南州警務課技師) 二十日來北(吾妻)

無絃琴

武官總督制度が自由任用制度に變更されてから十餘年になる今日、武官總督論のあるのも面白いが、軍部としては軍人本來の使命を遂行し[illegible]

怪女 (67)

今井泰三作 京極佳夕畫

[illegible]

「それだけでせうか、たつたそれだけでせうか。職業の問題なんてつまらないことぢやありませんか。今さらわたしどうぢだつて好いやうな氣がします。それよりも何かもつとほかに何かがあるやうな氣がしますわ」

「何でせう、そのほかのものつて何です……」

「ぢつと眼をつぶつて考へてごらんなさい。……あなたそんなに默つていらつしやらないで何にか仰しやつて下さいな。……でもけふは困つたつたら何とか感じてゐるので……わたしだつてさう思ってゐたのです」

私は勸められるままに瞳の上に上げました。その部屋は四疊半だつたので、中央に卓が置かれてゐる膝の前の、膝つてゐる部分にも座らなければなりませんでした。

彼女の眼には異樣な謎のやうな光がありました。そして何か重苦しい熱つぽいものを、おりおりと私の眼に向つて運び込んで來るのです。

私は今しも彼女が完全に、私に許さうとしてゐることを知りました。

けふ私を呼び付けたのも、抗議の爲めなんぞではなくただ此の利那を作る爲めであつた事をも知り得ました。

それは既にこじれてしまつた彼女と私との關係を、此の、犯されたといふ奇怪な事實を利用して一氣に決定してしまはうといふ彼女の意圖ではなかつたかと思はれました。その犯されたといふ事實は、それは彼女の爲めには不利な事實でありましたが、しかし

――「いいえ、さうぢやありません。もつと何かあります。もつと何かありますわ。Kさん、わたしの顏を見て下さい、ねえKさん……」

「何です、見てゐるぢやありませんか」

「……」

「……」

二人の視線と視線とがぢつとかち合ひました。彼女はそれ以上物は言はうとはしません、ただ默つて見つめて……

わけない境界線――

それに私として或る境界線を越えしめるべく、却つてそれを容易ならしめ助成するの效果があるからです。

私はこの時の彼女に十分傷りない私でありながら、やつぱり此の瞬間の力には引摺られて行きました。見る見る私の心臟は鼓り、私の呼吸は迫つて來るのです。

[illegible]

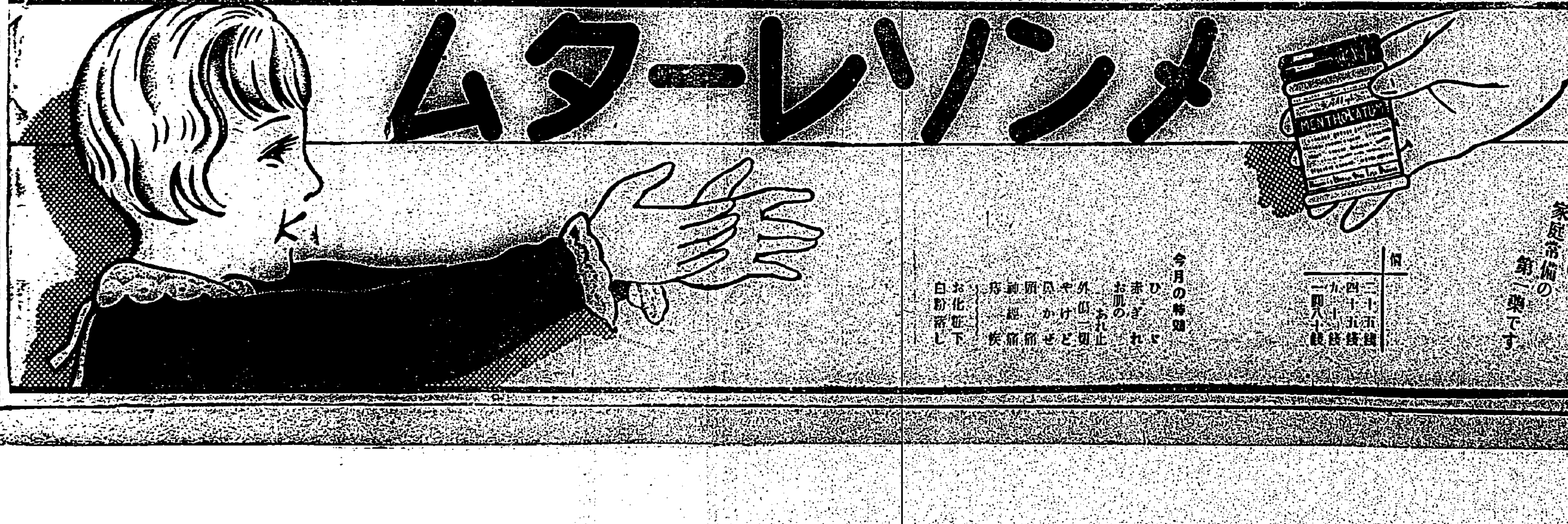

上海事件益々擴大化

遣外艦隊司令部は斷乎たる處置を執る

支那側の出様如何では上海港の經濟封鎖もする

【上海二十日發電通】第一遣外艦隊司令部は暴戻なる支那抗日運動激化に鑑み此際斷乎たる方針をとるに決し本省に軍艦增遣方を電請したが抗日運動依然熄まぬ時は支那街に出兵して自ら治安維持に任じ一方海上兵力を總動員して上海港の經濟封鎖をなすの決意を固むるに至つた、支那側の出様如何では上海を中心に重大事變勃發を豫想されてゐる

上海租界内外に臨時戒嚴令を布く

支那警官は罷業開始の形勢

【上海二十日發電通】日支感情の惡化に租界内外には臨時戒嚴令布かれ工部局支那警官は今晩の事件から罷業開始の形勢にある

外人巡査との衝突で邦人五名重輕傷

倶樂部で强硬な決議

【上海二十日發電通】上海在留民は二十日日本人倶樂部に民團大會を開き不祥事件に就て支那側の暴行に關し居留民大會を開いたが大會後二千名の居留民は昂奮し團を組み支那側に抗議すべく北四川路を通行中外人巡査と衝突し亂鬪となり邦人五名重輕傷を負つたといきり立つた…日ポスターを剥ぎつつ…のは割つたガラス戸を破壞し陸戰隊本部に到着萬歳を叫び再び日本人倶樂部に引揚げ六時半散會左の如き決議をなした

一、二十三日迄に解決せぬ時は市…部市政府民國日報及び本日邦人を殺傷せる工部局に對し實力を以て制裁の途を講ず日本人を傷害せる外人巡査の處罰と賠償を工部局に要求すること

東華紡襲撃の報に

我陸戰隊現場に急行

【上海二十日發電通】三友實業に隣接する東華紡績を支那側で襲撃すとの報に陸戰隊は色めき立ち中山大隊長は一個中隊を指揮して裝甲自動車、機關銃中隊を臨へ午後十一時四十分現場に急行した

北四川路一帶に支那群集殺到

我陸戰隊出動し工部局警官も總動員

【上海二十日發電通】二十日午後十時に至り北四川路一帶には數千の支那群集殺到し形勢不穩なので陸戰隊は一個小隊を出動工部局警官も總動員して嚴戒中

日本軍の後方攪亂を命じたので我軍は嚴戒中

蔣夫妻廿一日歸京

【南京二十日發電通】蔣介石は二十一日宋美齡夫人同伴飛行機で杭州より南京に來る旨國民政府より發表された

張海鵬が護路軍司令

洮昂洮索兩線の

【奉天二十日發電通】張海鵬は今後洮昂、洮索兩線の護路軍司令となり洮昂線大興驛南側は張海鵬が警備に當りその以北と齊克線を馬占山をして警備せしむるに決定した

村井總領事上海市長に抗議

僧侶傷害事件で

【上海二十日發電通】村井總領事は二十日僧侶傷害事件に就き市長と會見し嚴重抗議したがその内容左の如し

一、市長の陳謝

二、加害者の逮捕處罰を速かになすこと

三、賠償料、治療費を支拂ふこと

四、この事件は排日風潮の現れなる故之を發生せしめたる排日團體の解散を命ずること

我軍後方の攪亂を命ず

黄顯聲が匪賊の頭目に

【奉天二十日發電通】學良の命に依り東北軍を企圖した…

北平晨報の不敬記事事件

學良に抗議

【北平二十日發電通】…

愛國號が宣傳ビラ撒布

【大石橋二十日發電通】愛國一、二號兩機は二十日營口遼陽、鞍山で宣傳ビラを撒き午後二時五十分大石橋飛行場に着陸した同機は二十一日午前十時大連に向ふ筈

引揚ぐべきものは早く引揚たがよからう

總督の更迭問題で賑つた臺灣倶樂部の總會

【東京二十日發本社特電】臺灣倶樂部の總會は役員の僞…官親睦會は二十日午後五時半より丸の内會館に開かれた、先づ定例より總會を開き内田會長座長席に就き一場の挨拶の後議事に入り、今川幹事より會計會務の報告あり異議なく承認次いで役員改選の件を附議議長一任と決し直ちに議長より指名して散會、引續き六時より懇親會を開いたが來賓として發表…相、中村下院議長、河原田内務次官の三氏並に内田會長以下會員六十餘名出席中村下院議長の都合により

挨拶を　述ぶる事として内田會長よりその説明あり中村氏は

爲く近き將來に於て更に一層のお世話(來るべき總選擧の際)にならなければなりませんどうぞ宜しく

と述べて中村氏は退席した、それより支那料理を味はひ乍ら歡談を交ゆる事となつたが恰も政界多端の折柄とて卓上臺灣方面に關する談話に餘念なくその大様を示せば左の如くである

平塚長官が今回赴任したが同長官と太田總督は互に周知の關柄であり親交關係もあるかたく前任者が後任者を迎へる樣の事のないのを祈るとともに後任者が前任者を困らせる樣の事のない事を祈る要するに左樣の事のない内に引揚ぐべきものは速やかに引揚ぐるがよからう

と復興の意が儼然もなきことを言明し折角の懇談會の意のある所をきつぱり斷つてしまつた、尚天龍は脱揚げに付き是非に盡力に預りたいと切望する所あつたが林部長は事務上のことに就ては出來るだけ努力するが既に豫算は成立…兼ねると述べた

末廣高小學藝會

末廣高等小學校では二十四日午前…

霧社兇蕃のその後の生活振り

(二)

川中島行……桑原生

設居の中の光景を一寸覗してみやうと二三彼等の屋内に這入つてみる何處の家屋も大して變りはない、薄暗い屋内の一隅に竹床の寢臺があり床下には豚などの飼ひ置かれて寢室の敷物は粗雜だけ外し使つた色の衣類が散亂してゐる、一方の家には…

手に藥莢をやつてゐる家、總てが夫の醸る頭を持つ夕餉の和やかな情景である、或る所では食事作製中で四五人の蕃人が小さな食卓の屋根に寄つて…二十六名は成人…

步當り十六石と云ふ好成績で二期作も十二石から採れたと云ふので彼等も大喜びである、水の不足は何より困ることであり耕地の…

工事中で一期作は付に間に合ふ

…

保護の下に

…（寫眞は安達警部補）

兵匪包圍され逃場を失ふ

【奉天二十日發電通】盤山西方の警干の匪賊兵匪は宗○隊の永○線占領と多門○隊の追擊隊圍に依り我軍に包圍され全く逃場を失つた宗○隊の主力が溝幇子方面に進出と共に多門○隊の追擊部隊出動し二三日中に匪賊を殲滅することとなつた

宗○團行動開始

【奉天二十日發電通】錦州大凌河溝幇子以東の兵匪を討伐すべく宗○隊は二十日早朝來移動を開始し步兵○隊騎兵○○隊は二十日朝目的地に向ひ野砲○○隊は二十一日頃豫定の部村附近に達し二十二日迄に輸送を完了する筈で二十三日頃から○○方面に展開を試みると

不祥事件 陸軍の責任者處分

二十日陸軍省で發表

【東京二十一日發電通】二十日陸軍省發表

一月八日の不祥事件に關し陸軍に於ては左の六名を懲罰處分に付せり

憲兵司令官中將　外山　豐造

東京憲兵隊長大佐　難波　光造

麹町憲兵分隊長少佐　加藤泊次郎

同分隊付曹長　荒井久四郎

同　軍曹　内田　一平

同　上等兵　河井　…

奉天米國間の交換放送

成績頗る良好

我が國ラヂオ放送界に最も異彩を放ち將來に於ける奉天放送局の門出とも見るべき滿洲米國の交驩放送が二十一日午前八時十分より奉天に於て放送された當日の放送は短波放送で東京檢見川に於て之を受信し米國に向け中繼放送をなし我が放送は於てもそれを中繼したのであるがその成績は極めて良好であつた先づ木村東京遞信局長の挨拶米國に向けて送り更に一府親善に導くであらう今日ラヂオを通し太平洋を越えて日本の立場を鮮明にすることを欣ぶものである

とて滿洲に於る日本の立場を明にし次で米國アウトルック紙の從軍記者フロイド・ギボンズ氏は英語を以て從軍感想談として極力滿蒙の地にある日本軍隊の秩序ある統制と一絲亂れざる行動を稱揚し大いに日本に同情を寄せれば外務省情報部の川崎虎雄氏之が通譯したが何れも明瞭に聽取出來た

欣踏クラブの記念舞踏會

臺北市明石町丹の丸ビル内にあるダンス研究所「欣踏クラブ」は開設一周年になるので二十三日(土曜)午後七時より記念舞踏會(ジャズ・バンドの演奏)を開催する由

林保安部長の調停乘出し

天龍きつぱり斷る

【東京二十一日發電通】臺灣保安部長は二十日午後七時更に新興力士團の代表天龍、高陵島を…町の官舍に招き第三者の介在せざる…の如きものを設置し東西兩力士から理事者を出し以て協會内部の革新を圖る等の條件で今一度復歸する心持が多少なりとも諸君にありとせば諸君の協會復歸に努力をしたい

と述べ暗に調停に乘出す底意を仄めかした、之に對し天龍は

御好意は感謝するが既に船も切り落したのであるし吾々は一意新興相撲道に向つて邁進するものである

秦拓相

より大要左の如き挨拶があつた

臺灣を如何に開拓すべきかに就いては大方の諸君によく聞きたいと思ふ、又拓務省は一端廢止れんとして辛くも復活したのであるが今後拓務省の國家的使命は重大である、自分は全力を舉げてこの國家的使命の遂行に努力したいと思ふ

之に對し元臺南州知事松井榮堯氏は…次々飛ばしてゐたがやをら起立して大聲叫呼し

余は十數年臺灣にあつたがこれからの總督は政黨政派に超越せる人物を希望する長く信頼し得る人をやつてくれさもなければ日本の國家が危い

と來日より内田會長は會場の模様を見てゐたがスックと立上り甚だ結構な事を承はつた、それでは今夜はこの程度でとアッサリ散會を宣した、時に正八時引續き別室で歡談を盡して退散した

水越幸一氏廿八日神戶著で歸國

南洋出張中の水越幸一氏より廿日督府への入電に依れば同氏はスマトラ及び馬來半島の視察旅行を打切り、去る十七日新嘉坡發歐洲航路箱崎丸に乘組み來る廿八日神戶著にて歸國し、一旦上京の上歸臺の豫定であると

名士寄贈の書畫即賣展

既報の如く三重縣桑名町の桑名商會長…春吉氏は來臺以來各方面の…ひ…二十三、四の三日間總督府… 會に於て同氏の寄贈を受けた… 當する各方面の名士大家を初め陸海軍大將各宮の…

…名士、詩人、歌人、俳人、名人劇作家等數百名より寄贈に係る書畫一千點の即賣展を開催することになつた鈴木校長は語る

時節柄寄附金の募集が出來ないので書畫即賣をお願ひして即賣することになつたのですが何分深山の點燃でもあり且つ一定の期間に資金に換へる必要から市價半額以下と云ふ殆んど投賣的な値段にして一點も殘らず御援助に買つて戴きたいと希つて居る次第で御座います云々

基隆の傷害犯三名逮捕

【基隆電話】去る十二日午後三時頃基隆市觀音町…八隆金定が同行中三名の惡漢が擲り出て突差刀を以て同人を滅多斬りにし左足を切斷死の重傷を負はせた事件があつたが爾來基隆署で搜査中犯人は濱町五…(二)及び…町二○…(二)…らと判明、二十日午後基隆署に於て潛伏中を隊捕保甲氏、…が探知し逮捕した

七星郡教育會總會

臺北州七星郡教育會では二十四日午前八時半より北投公學校を會場として昭和六年度通常總會を開催主任は四月以來總督府より派遣の足立致論の指導を受け大いに成績を擧げたる隠顕地理及び高等普通會に於ける講話農業作の總合觀察者の批評等第一師範附屬公學校氏の講話等ある筈

新竹市協議會員八名新任

【新竹電話】新竹市協議會員は一月二十日任期滿了につき改選の結果寥廬、瑞田、小林、李澤氏、鄭肇基、國川、周家駿、栗場の七氏他に鄭肅又はや總員…名と共に新に太田、原慶、佐藤、濱田、鍾文孔、張氏泉、何乾欣、林盤の八氏に依命された

ウェルカム

▲臺北カルタ大會は何日頃ありますか(明治生)▲本年に志願したいのですが詳しい事をお教へ下さい(新竹生)▲生き神樣の樣な山口宮司を失ふは惜い(日參總氏)▲十七日夜迷子のお世話下さつた二女學生さん御禮(と申し…)▲臺北新報短歌クラブ所在地知りたし(歌白人)▲六〇番さん電話故障を遊切に願ひます(…)▲州より…くやつて下さい(某…生)

天氣概況(二十一日)

本島附近も季節風衰へ島内は晴が多く外全島風弱く晴れ又は曇の好天氣で州近海上も比較的靜穩となつて居ります

▲天氣豫報(二十二日)

第一區　北乃至東の風稍々強く曇

第二區　北乃至東の風晴れ後曇り

第三區　北乃至東の風晴れ後曇り

臺北地方　東の風晴れ後曇り

各地氣溫(二十一日)

	最高	最低
臺北	二三・三	一七・四
基隆	二三・七	一五・〇
宜蘭	二三・四	一五・五
新竹	二一・八	一四・八
臺中	二四・二	一一・五
臺南	二四・一	一四・九
澎湖	二〇・九	一五・〇
花蓮港	二三・五	一六・五
臺東	二三・三	一六・二
恒春	二二・五	一七・五
阿里山	一〇・七	一・一
新高山	[illegible]	[illegible]

商況(二十一日)

米

正米市況(前場)

▲二期蓬萊　期米暴落して蓬萊丸出も崩し…

	中限	先限
當限	七・七八	八・〇〇
六〇	四六〇	
▲二期九桔		
當限	中限	先限
一〇・二八	一〇・四六	一〇・七〇

各地期米は何れも發表崩落へも既に出盡してゐるので近づて議會解散を好材料として暴落、當限新に二十圓につれて低落となり株兼新限十二中限十二、先限新甫二十出來、九…

大阪期米

[illegible]

東京期米

[illegible]

神戶期米

[illegible]

株況

東京長期

[illegible]

不祥事件…

御挨拶

各位の御後援と御指導に依り昨秋來研究を続けてをりましたコロムビア家庭舞踊研究會は今般都合により解散をすることに決しましたそれに付ては…大方に御迷惑を掛けて…諸君にも…御挨拶申上げます

一月廿日

コロムビア舞踊研究會　代表者　…

婦人每日新聞愛讀者に

婦人每日新聞社は本社の全將大發展に應じて、愈々各地に擴張を行ふことになりました就ては今回臺灣日日新報愛讀者に限り一ヶ年分購讀料六十錢を特に金五十錢に割引販賣すること致します、申込所は臺灣日日新報本社竝に各地同社支局、取次販賣店

一九三二年の婦人每日新聞の新運動

一、實際生活の合理化

(婦人每日新聞社)

婦人藥　福福乳劑

有明町土地家屋

元萬華分署跡私設市場等好適

建物會社

コロムビアレコード

二月新譜(二月廿日發賣)

洋樂の部

日本コロムビア蓄音器株式會社

Columbia Record

殘月譜（83）

志乃田廸司作　清水三重三畫

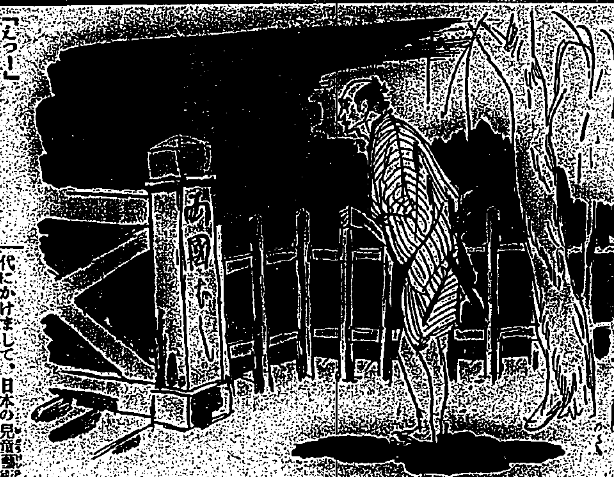

騙り石（三）

「おお、危ない！」

てるは、叫んで、身を小さくした。一飛びに飛び退いた。

仙之助の腕は知つてる駄三だ。おてるさまが、たとひ多少の心得があつたとしても、到底ものの数ではないと思つたのに、素早く鋭刀から逃れたのには驚いた。

が、身體が、がた／＼震へて來た。仙之助とてる。取り合せが妙な取り合せだ。

駄三、石のやうに小さく固まつた。

と、いづれも、凝つと動かなかつたが、てるが、鋭く問ひかけた。

「何故？何故、お斬りになる？」

仙之助の足元が、ヂリ／＼進んで出た。

片頰に薄い笑ひだ。

「死ぬるさ！拙者を大嘘の仙之助と知られた上は——」

仙之助の足は、にかけやうに、ぢり／＼と詰め寄るのだ。

駄三、知らぬ間に、何時か兩手をついた。四ん這ひである。恐ろしいと人間は立つて歩けぬ。四ん這ひで逃げる方が樂だ、實感。

「あたし！」

てるは閾、叫んで居る。

「こんな野暮な所でなくとも、存分、にあなたには斬られます、けどねー」

と、これも、ぢり／＼後退りをし始める。

「まだいや！今はいや！」

けれども、そんな事は一向仙之助の耳には入らぬらしい。江戸時代の昔にかへると見える。

そろ／＼、駄三の胸が高鳴り始めた。

きやつ！とでも悲鳴が起きたら駄三の腰は直ちに抜けてしまふに違ひない。

眼の光がただならしい。獲物を狙ふもののやうな醜笑だ。それで、押し詰めて行くのだ。

てるの顔に、戦慄の、緊張した焦りが見られぬ程蒼ざめて、さが現はれて來た。

その時だ。

忽ち、全く無言になつた。

「おつ！」

駄三が驚いて逆り出した。

ぴしつ、と鳴つた。

そして、闇の茂みから、何處に伏せて居たか、捕手の群が、さつと襲つて來た。

「えつ！」

仙之助は刀を上段に振りかぶつた。

欄干に、ぴたり、と身體を寄せてる。

「いやだ！」

と叫んだ。

「そんなことで斬られるのはいや。たゞ嬉しい人の名前を知りたがるのは普通の人情だ。」

「それが、いけない。」

落ちついた、ゆつくりした仙之助の口調が夜更けの街には凄く響く。

「わしは、策の惡だが、わしの名を知つて居るものを、見付け次第殺すのだ！」

駄三、がち／＼がち、と思はず歯の根を食ひしばつた。

やられる。それぢや俺もやられる。駄三は逃げ出したくなつた。

が、腰は抜けて居ないのに、もはや足が動かなかつた。

な、南無、あみだ、南無阿彌陀佛！

駄三、念佛を小聲で稱へ始めた。

「あたし！」

金切り聲が、突然、夜空をつんざいた。

てるが、絶叫するのだ。

「あたし、斬られてもいい、斬られてもいい！」

童話と童謡と舞踊（六）

童話を音樂に結び付けよ

童話家 富田淑雄　舞踊家 富田俊子　夫妻の共述

童話とはどんなものか、といふことについては、以上で大體お判りになつたことと思ひますから序を以て、童話界に於ける色々な問題と、それに對する私の意見を述べて皆さまの御批評を仰ぎたいと思ひます。大正の末葉から昭和時代にかけまして、日本の兒童藝術界に大きな三つの新らしい

◇思潮傾向　現象流行が勃れて參りました。その思潮の一として

「童話を家庭に返せ」

といふ叫びであります。成るほどこれは面白い言ひ草だと私は思ひます「童話を家庭に返せ」まことに必然的な母の叫びであり、女性の聲であり、家庭の要求であります。元來がそも／＼童話は母のものであり、女性のものであり、家庭のものであるべき筈のものです。露の降るロシヤの寒夜、ペチカの遂りからロシヤの童話は生れ、木枯吹く森林の夕、畑の遂りから湖畔の

◇童話は生れました　すべての童話は、ペチカの遂りから生れ、畑のほとりから生れ、慈母の乳房から生れたのでありまして、株式市場や商取引所から生れたのではありません。童話の生れ出たのは、家庭であつたのにいつの間にか、誰が盗み出したものか、學校の教室に運び、放會の祭壇に運び、劇場のステーヂに運んだのであります。勿論さうしたのには、さうしただけの必然的な要求と目的と効果とがあつたのではありますが、とにかく家庭から社會へ盗み出したことは事實であります。

◇家庭に返せといふ叫びはまことに御尤もな要求であるので、寧ろ私ども童話口演家は此の際、潔く、盗んだ童話を家庭に返さなければならぬ義務があります。然るに、今日の日本の家庭では、その母、その姉、その妹にして、返された昔の童話を果してよく活用し得るであらうか？それを吾人は危ぶむのであります。私ども童話口演家の責務は正に「返された童話を上く活用し得る家庭の女性」を養成すべきであらうと考へます。養成して然る後に潔く返したいと思ひます。然しやはり、今日の日本の

◇家庭婦人のやうな兒童教育に無自覺の人々の多い間は、なかなかに私どもの手から返すことは出來ません。そこで、日本と言はず歐米と言はず、苟くも地上に住む家庭の婦人、愛兒を持たる新時代の母性は、一日も早く、兒童藝術の自覺に目ざめ、而して返された童話を活用するの力を養はれなければなりません

×　×

日本の童話界に訪れた三つの新思潮の中で、その第一は「童話を家庭に返せ」といふ叫びであることは前に述べましたが

◇第二には

「童話を音樂と結びつけよ」

といふ叫びであります。成るほどこれも面白い言ひ草だと思ひます「童話を音樂と結びつけよ」まことに必然的な子供の要求であり、口演者の聲であり、兒童藝術の歸結であります。元來がそも／＼童話は抒情詩であり、リズムの韻律であり、音樂とメロディーの美しい連環であり、詩的空想と情緒の交響樂であるべき筈のものです。「眠れ眠れ、母の胸に、眠れ眠れ、母の手に、こゝろよき歌聲に、結ばずやたのしき夢」

これは、王の如きその愛兒をだいて、白いベッドに此の

◇唄を唄ひました。春の夜のおぼろ月がガラスの窓に映りました。すや／＼と赤ちやんは眠り、ほのかにほのかに紅色の夢を見てゐます。かうした時の子守唄は實に童話になくてはならぬ必然的な特質であります。私どもは何時でも、かうした子供の唄を稱して童謡と申して居ります。童謡に就いては父母日を改めて研究を續けることに致しますが、童話と童謡とは大變よく似て居りますので序を以て、ほんの少しばかり童謡といふものについての通俗的な解説を述べて見ませう。

◇童謡とは　子供の歌のことなりと、一口に定義つけてしまふことはあまりに漠然としてつかみどころがありませんが、大體次の様では如何でせう「童謡とは、自然界の出來事を人間の純正な感情に適切な形式によつて表現されたる叙情詩の一種なり」と從つて、どんなものが本格的の童謡かと申しますと第一に兒童の心理に適合したるもの、即ち童心に觸れた唄でなければなりません。第二に、子供に理解しやすき形式と内容とを具へたものでなければなりません。第三に、非常識的な唄であつてはなりません。以上三項の要件は、童話の要件と同一でありますが、第四項として、童謡には興味を必要とします。

◇童謡には　物語の構成上進行上の興味といふよりは、寧ろ詩と曲の快調といふことは大切であります。

◇童心に觸れ、何くまでも形式も内容も子供に理解しやすく、父母ともに詩と曲の快調を保持して居ります。

「夕やけ小やけで日が暮れて山のお寺の鐘が鳴る、お手々つないで皆かへろ、からすと一しよにかへりませう」

「みんなが歸つたあとからは、丸い大きなお月様、小鳥が夢を見る頃は、空にはピカ／＼金の星」或は「お手々をつないで、野道を行けば、みんなかはいい小鳥になつて、歌を唄へば靴がなる、晴れたみ空に靴が鳴る」

これらの童謡作品は、たしかに十分に童心に觸れたものでありまして、これは勿論、野口雨情、北原白秋、西條八十、鹿島鳴秋などの詩人の優れた作品ではありますけれども一面又、中山晋平、弘田龍太郎、本居長世、山田耕作、藤井清水、杉山はせなどの作曲家に負ふところ蓋し大なるものであります。その他、童謡作品として優れたものを左に摘録しませう。

青い眼の人形、故郷の空、兎のダンス、てるてる坊主、十五夜お月さん、夕日、七つの子、叱られて、カナリヤ、ピアノ、花嫁人形、月夜の兎、春が來た、足柄山、山の叔父さん、雨ふりお月さん、あの山かげ、幻燈、落葉の踊、雲雀、黄金虫、ころころ、笛の夢、波の中、波のお馬、鈴なし鈴、信田の藪、千鳥、雲、等、等

名家敗退將棋（三）

（齋藤氏一回勝二入目）

香落　△六段 飯塚勘一郎　▲五段 齋藤銀次郎

△五八金▲六三銀△四六歩▲七四歩△同歩▲同銀△七五歩▲六三銀△四五金△四四角▲三六歩△七三桂△三七桂▲四二金△六八飛

▲飯塚六段曰く　四六歩は六七金と上る手もあつたが左翼の金銀が低く働けないと不利が生ずるので敵の模様を見ました

▲齋藤五段曰く　七四歩は五五歩と交換する順もあるが桂の働きを早く作る方が色の様な氣がした

▲飯塚六段曰く　四七金は三六歩と突いて味ひを殘す手もあつたが結局同一の味ひでせう

▲齋藤五段曰く　四二金スグは六五歩と強く仕掛ける順もあつたが歩が高くなつて後は結局に手が戻つて損を招きます

▲大崎八段講評　下手八四飛は併し敵が六八飛と受ければ九一飛と廻つて七三桂と捌出す六五歩の仕掛けは損味合がある。次に四二金スグは平穏く見えて五筋の攻めを急ぐ方針で早く仕掛けるは危險である。上手六八飛は良くない手である

（圖は五三銀迄の局面）

東京歌舞伎一行の お名殘り狂言

二十二、三、四日榮座に出演

東京大歌舞伎一座も南部巡演を終はり愈々お名殘興行として二十二、三、四の三日間榮座に開演する事となつたが二十二、三兩日の出し物は

一、加賀見山故郷の錦繪（草履打より奥庭迄六場）

二、猿舘日記（宇兵衛より大井川迄）一場

三、籠月花三段返し常磐津宗清

大切、大夫格井慶長唄元祿花見踊等を演ずる由、此中宗清と元祿には小大を始め幹部、若手總出演

不二映畫「アメリカ航路」高田稔主演の第一回作品　新田グラウンドに於けるロケーションスナップ（右より青山三郎、高田稔、横尾泥海男）

蒲田撮影所で俳優昇格式

蒲田撮影所では九日午前九時より撮影所式を行ひ、併せて恒例により俳優の昇格式を爲したが昇格者は左の通りである。

（準幹部昇格）吉川滿子、川崎弘子（幹部待遇）二葉かほる（準幹部）若水絹子、澤蘭子、大山健二、江川宇禮男

此の外富士龍子が幹部に復活したが、これは前幹部時代に退社し、復歸後初めて前の資格に復つたわけである。尚新たに準幹部待遇となつたのは川上酸子、長與護江、若水照子、小倉繁、一木歡（呉服）爾島俊策等である

銀幕に描くスキーの聖書

「白銀の亂舞」の挿話

スキー界の王者シュナイダーが一昨年日本を訪れた頃から話題にしてゐたと云はれてゐる最近三映社輸入になる「白銀の亂舞」はアーノルド・ファンク、スキー術の聖書とも云ふべきものだが、この映畫は山の權威者ファンク氏とシュナイダー氏が共同して製作したものだが、これが完成迄一切關係者にも内容やストオリイを秘密にしたといふのは宣傳第一の映畫界にめづらしい話だと云はれてゐる

榮座 十二月分演番付

[illegible]

臺日案內

書籍 新刊 [illegible]見書店

藥種商 エナモル

醫院 小林醫院

藤井齒科醫院

内地土産 ボンカン ザボン 桐田商會

寫眞機 新鋭カメラ各種新着

電器機具 中山電氣

雜件 藥掛赤瓦大勉強

塵紙障子紙 栗田商行

特許商標 岸喜鑑

洋服タンス

活動寫眞は 高畠商會　桃園 營業案內

萬金物の卸デパート 大野合名會社

代理店設置 只一店

大阪市北區 サン電池製作所

在庫品廉賣　原料騰貴

新意匠懸賞募集　第四回發明博覽會事務所

職業　各地印刷所にあり

星名刺　東京馬喰町二 櫻井商店

淋病、消渇は世評の如く不治なるや？

妙藥「ナイセル」の新發見　急性三日、慢性一週間で全快

定價 三日分一円、八日分二円、十三日分三円、廿五日分五円

淋病妙藥ナイセル本舗 松井濟民堂製藥所（全國有名藥店にあり）

一卓球ボール

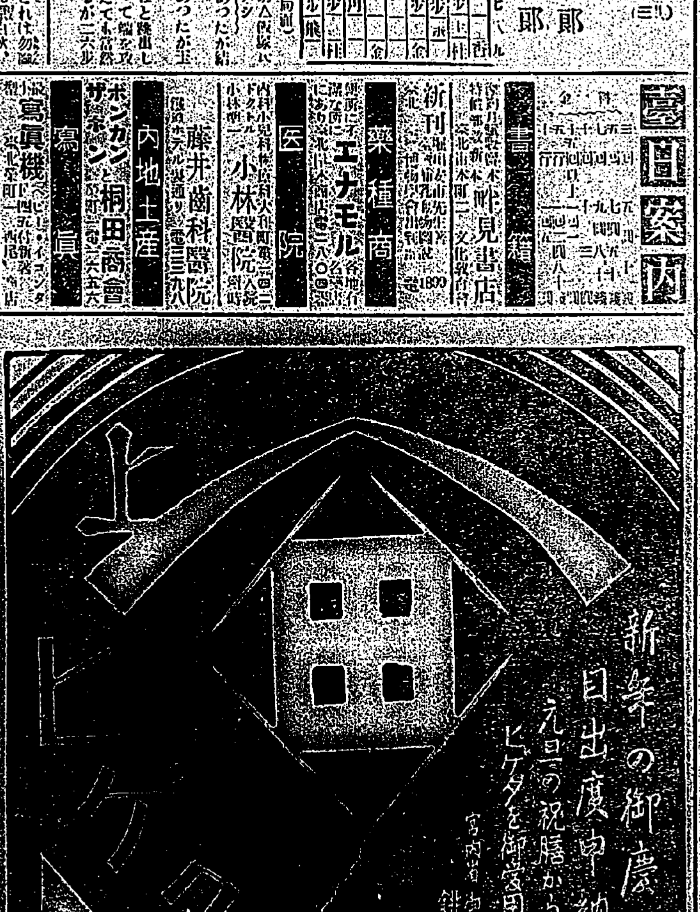

新發賣 血壓亢進症の治療に「ヒポポン」錠（說明書呈）

株式會社鳥居商店　東京日本橋區石町

懸賞當籤 御氏名

漢文臺灣日日新報

首相外相藏相演說
休會後貴族院本會議開

二十一日東京急電。二十一日。休會再開貴族院本會議。午前十時振鈴。殆不知衆議院解散迫近之空氣。然出席者。不過七八分。則待柳澤保惠伯。質問櫻田門不敬事件。德川議長。十時五分。宣告開會。照通告順序。進予發言。犬養首相。首相因和服上。演說施政方針。態度有調。從容不迫。首相演說。十時十八分。十三分閉畢。次芳澤外相。登壇演說。關自聯盟理事會以來。經過至於國際外交與〔?〕。但此不願議會聽女演說。頗見自然。二三拍手。十時四十一分歸席。高橋藏相登壇演說云。

不出挑戰的態度
民政黨對議會策擬避解散
正々堂々就政策議論

二十一日東京電。二十日夜。民政黨幹部會。協議對議會策。決定如左。一、攪政府出解散之舉。我黨亦當避挑戰的態度。或故意致使解散之行動。從不提出不信任案。或決議案。一以政策。堂々議論。又在貴族院。高橋藏相。或破先例。演說財界問題。井上前藏相。或出緊急質問亦未可知。允濟貴族院情勢。井上氏演說或能。在衆議院。且使鈴木富士彌氏立第一陣。質問臣節問題。又井上氏。演說或不能。則以小川鄉太郎氏。質問財政問題。十一時半散會云。

野黨解散回避運動
政府不顧決定邁進

二十日東京電。政府二十日午前十時。開閣議。除犬養首相齒痛缺席外。全閣僚出席。正式決定二十一日於帝國議會。提出昭和七年度歲入歲出總豫算案。並議明日議會對策。反對黨情勢等。國務大臣演說直後。野黨或遣鈴木富士彌氏於第一陣。質問不祥事件。臣節問題。政府以犬養首相施政方針演說爲十分。不須答辯。但觀論旨如何。首相以下。各閣僚酬之。亦未可知。總之。解散機會。一委首相。貴族院。高橋藏相。金再禁止所關演說後。反對黨。欲使井上前藏相。或若槻總裁質問。果否質問有餘裕。實所疑問。意見一致。反對黨內解散回避運動說。全不一顧。決定照解散方針邁進。零時半散會云。

變爲國家社會主義
社民黨大會可決
三反主義戰線統一案亦可決

二十一日東京電。社會民衆黨第六回大會第二日。二十日午前十時開會。上程變爲國家社會主義之新運動方針。形勢險惡。却因松岡駒吉氏調停。先如原案決定。於是決定社民黨。立黨五年。而變爲國家社會主義。次可決反資本。反共產。反獨裁。所謂三反綱領爲條件之戰線統一案。其他如左。

一、財閥膺懲。一、犬養內閣打倒。一、金融國家統制。一、小作料降五成。一、六十議會卽時解散要求。

暨別名議案。午後八時散會云。

衆議院議事
廿一日日程

二十日東京電。二十一日衆議院議事。午後一時開議。日程如左。

一、首相。外相。藏相演說。
一、昭和七年度以降國債償還資金一部停止所關法律案。
一、昭和七年度一般會計歲出財源所充公債發行所關法律案。
一、滿洲事件經費支辦公債發行所關法律案。
一、昭和六年度國債償還資金繰入一部停止所關法律案。
一、大阪帝大工學部設置所關。帝國大學特別會計及官立大學特別會計管掌所關法律案。
一、昭和六年勅令第二百九十一號憲法第八條第二項。求承諾之件。

蔣汪兩氏入京消息
孫科先自杭州到上海

二十日上海電。孫科。二十日午前九時半。發杭州。午後二時。到上海。蔣介石。亦將入京。與汪兆銘。午後四時。發杭州來。二十一日。或二十二日朝。發上海入南京云。

張學良知武力不能
奪還東三省舊地
遣隊惑衆作亂

二十日奉天電。張學良。見東北不可以武力奪還。誤請青年之力。奪還奉天。吉林。黑龍江各省首部。組織東北留兵學生救國會。五十名爲一隊。八隊。第一隊奉天。第二隊吉林。第三隊黑龍江。分路潛入。使之排日運動宣傳。又別設女子隊。造謠惑衆。使良民叛亂云。

晨報揭載不敬記事
張學良亦認其非
明言辦責任者

二十日北平電。張學良。關於北平晨報。十九日。揭載侮辱皇室不敬記事。韓國獨立之宣言。我公使館當局。十九日。將構抗議公安局。張氏亦認其非。言明嚴罰責任者云。

派兵北平
保護日僑

二十日北平電。○師團山口聯隊瀨川大尉。所率○隊。○○隊一部。計二十日午後六時。自天津增援當地。卽備非常之際。保護僑民移入公使館區域內。資料不違北平市內。動亂勃發。市內人心動搖。僑民身邊發危云。

一月八日不祥事件所關陸軍懲罰處分六名如左。

憲兵司令官　中將　外山豐造
東京憲兵隊長　大佐　難波光造
麴町憲兵分隊長　少佐　加藤泊次郎
同分隊附　曹長　荒井久四郎
同　軍曹　內田一平
同　上等兵　河井嘉

聯盟調查員
中國補佐役
決定顧氏

二十日南京電。據中國確報。國際聯盟調查委員。近日來華。擬任前外交部長代理顧維鈞。爲中國補佐役云。

租界內外戒嚴
華警罷業

二十日上海電。日華感情惡化。租界內外。臨時布戒嚴令。工部局華人警官。因今晚事件。努且罷業云。

不祥事件
陸軍責任者
處分發表

二十一日東京電。二十日陸軍省發表。

長官事務交代已畢
二十日神戸乘船
廿三日午後可蒞臺

二十日神戸發本社特電。新任總務長官平塚廣義氏。十九日午後五時三十二分抵神戸。卽到雲井通總督府專賣局出張所。與木下前長官來訪。互兩時間。瓜代事務。是夜投宿甲子園。二十日正午。乘亞美利加丸赴任。長官謂臺灣尚未曾到。別無豫備智識。因急欲赴任。故於臺灣無所思慮。未往之前。無可云統治抱負。且厭空談。在本縣時亦然。若徒言而不實行。究爲何益。惟有努力行之而已。太田總督辭任與否。新聞紙雖種々報道。余固不知。俟赴任時聽其意見。神戸與臺灣緣故殊深。時々必煩仁兄照料。

長官著任
當日行事

平塚總務長官。二十日神戸乘船。二十三日蒞基隆。由臺初。自基隆新岸壁。由自勢交通總長嚮導。午後二時五十五分抵臺北。三時在官邸。受官民訪問。四時赴總督官邸敘禮。

蔣氏夫妻歸京

二十日南京電。蔣介石氏。訂二十一日。偕宋美齡夫人。乘飛行機。由杭州來南京。國民政府發表云。

室○團司令部
近移溝幫子

二十日錦州電。室○團長以錦西一帶匪賊討伐。告一段落。擬從營口支線。打通線兵匪。近日且將師團司令部。移之溝幫子云。

戰兵匪
何家屯

二十日錦州電。據高村團長。十九日午後八時半報告。步兵○○隊○隊長。指揮步兵隊。機關銃隊。及步兵砲隊。十九日正午。於北鎮西南二里河家屯。與兵匪衝突。擊戰後使之敗退。我兵一名戰死云。

二十日早朝
開始剿匪

二十日奉天電。錦州大後河。營口。溝幫子以東。有兵匪○○○。○○○移動開始。步兵○○○隊。騎兵○○隊。野砲○○隊。預定二十一日朝。發高村旅團。至二十二日。掃蕩完了。二十三日頃。展開於○○方面云。

軍司令官
廿五日發神戸
乘船赴任

二十日本社大阪支局特電。阿部信行中將。由大阪參拜受臺灣軍司令官。上京參親補式。十四日午前八時五十六分歸大阪。先入官邸。準備渡臺之事。乃向各方面告別。二十五日正午。偕其家族。擬由神戸乘蓬萊丸渡臺。中將於官邸語云。來大阪市。週一年。臺灣射未任到。七八年前。曾欲一遊。行裝已備。忽轉任他處而中止。然恒思欲一次渡臺。今始遂願。臺灣乃帝國々防上。非常重要土地。與內地風土氣候事情迥異。想可以愉快作事。當步武前任者。盡一分力也。

曾文溪治水
買收用地

既報曾文溪治水工事。目下係員及人夫多數。到現場。有相當進步。又該工事用地。本年決定買收新化郡安定庄一帶。園六甲步。該地自去年十二月末。臺南州已與地主契約清楚。現就七年度實施工事決定後。繼續買收用地云。

臺北市協議會
第一日質問平凡
午後四時半閉會

臺北市昭和七年度豫算協議會。二十日午後一時四十分。開于樺山小學校講堂。內藤市尹就議長席。簡單敘禮後。說明豫算內容。吉岡喜太郎氏代表協議會員答詞。次入議事。議事協議會員與缺席者並參與員。次對會議錄署名者。指名重田。江上恒二兩氏。次安田勝次郎氏動議。對滿蒙活動皇軍。以臺北市民之名。表示感謝之意。吉岡。近藤兩氏贊成。動議成立。安田氏將此一任議長。議長以起立問贊否。因滿場贊成。乃指名七名爲起草電文。諸委員于別室草案後。安田氏朗讀電文。卽發送與關東軍司令官。中國駐屯軍司令官。第一。第二遣外艦隊司令官。馬公要港部司令官。電文如左。

本日以臺北市協議會滿場一致之決議。代表市民。對閣下並將士各位。爲國家獻身的盡瘁努苦。披瀝衷心誠意。謹表感謝意。

臺北市尹　內海忠司

由是入豫算案審議。諮第一號昭和七年度臺北市歲出入豫算件。大粟氏問小公學校教育費。比前年度減二千六百餘圓。與兒童數之激增。豈無矛盾乎。又對少北師範學校出身先生。二三年間無所用。希爲考慮。又就便所設備。運動場設備不完全。小公學校教員年末賞與寡少。殊以爲憾。求當局說明。吉田。千葉兩參與答辯。大粟氏更就運動場述所望。大澤貞吉氏問社會事業費。一入大稻埕方面貧民窟。其不潔。悲慘之點。在臺北市。不想有此現象。實爲臺北市不名譽。不知市尹何以觀之。佐々木參與。就社會事業費減額說明。至于貧民窟一節。務調所望。楊潤龍氏就社會事業。以數字的詳細質問。佐々木參與。告以容後以文書答辯。楊氏更就社會教育宗教述希望。佐々木參與答之。近藤氏就屎尿處分費。總督府不下付補助金理由。求爲發表。佐佐木參與答之。陳振能氏問乘合車賃金減下。小公學校受持教員授業料免除。戶稅免除等。昇給遲緩。由坂田。千葉兩參與答之。及公設質舖利息。銀屋慶之助氏就教育事業。由山千葉。佐佐木。有馬參與答辯。南政吉氏問六年度豫算剩餘金。五年度剩餘金。七年度挨越金。人件費其他。吉田參與詳細說明。南氏更就五年度剩餘金。與吉田參與問答。谷山愛大郎氏希對愛々寮計上補助金。乘合車街後運轉。重田榮治氏問乘合車減收。市場使用料減少爲一時。

國聯理事會努力終歸徒勞（上）
印度人　謝士都利

是篇爲上記在廣東印度人。所發表意見。頒布于華人間者。惜乎所見之淺又不流暢。多費解處。茲爲介紹如左。

▲國聯理事會。將既離之決議案。用以多數通過。即行休會。迄十一月十六日。如此理事會。一次終了其任務。但該決議。不過理事會多數之意見表示元來並非使何等之拘束。的解。

力。而且受勸告一方之當事國日本。以其勸告。作爲不當。自初反對決議案。致不行勸告事項之撤兵。彼非善意。之不合法。自爲日本不得已之自衛手段。繼續其必要期間。亦無少限。所以此回理事會之結果。於現情不加絲毫變化。自九月十八日。由華兵暴行起。致。仍有存續。不幸聯盟理事會之努力。迄終於徒勞。

▲如此理事會努力。終歸徒勞之原因奈何。吾人乘此風雲一過之日。欲靜中檢討此點。下明白斷案。一面爲日本。明日在滿洲立場之定義。

▲率直言之。國聯會。對法理的。又對事實。自接受滿洲事件。第一日卽誤會認識。何則滿洲事件之性質者。在來非可附託於聯盟者。依滿洲一鐵道附屬地以外之出動於鐵道附屬地以外者。全然被迫於自衛必要之結果。當時日本。實有因此手段。謀自衛事情。實必要之存在。不料中華。以此爲『戰爭之發展』。要求聯盟之適用規約第十一條。爲國聯會廳加考察。『凡一國家爲自衛在自國領土以外。行使兵力。認識國際公法及慣例上。毫不認爲不當之原則。然後考查日本今次出兵。該當規約所言『戰爭發展』與否。如果以自衛兵力行使作『戰爭發展』。卽是封鎖。所應認國家自衛權行使。而破毀國際公法原則

臺南市協議會三日
豫算案全部可決

臺南市協議會第三日。協議會員出席。僅有十八名。下午一時二十分開會。市尹報告接馬公要港部司令官及北上鹿長謝電。次入議事。續前日之歲出臨時部。一括附議。高島氏。質問市區改正費內容。葉山參與。說明國庫補助額及其他文辨額。並實施地域。許丙江。蔡培庭兩氏。就教育施設費。關校舍施設述注意及希望。於是第二讀會告終。入歲入經常部總括的附議。阿波氏。問使用料及手數料中。有消費市場使用料內容。橋本氏。排下廳介物金。減額理由。並水道量水器使用料內容。減額理由及二三雜問。高島氏。質問七年度市歲入減少主因之卸市場使用料內容。帖佐參與。答因一般不況。搬入量頓減。又市外小市場。甚發達。故自然頓減。就此點對策。現考慮中。永野氏。問公設質舖增額。於是歲入出全部。第二讀會告終。阿波氏。質問撒水用水。以海水代用與否。次議第三號議案。市稅賦課率。戶稅對一圓。改正三圓三十七錢之件。平峰參與。詳細說明改正理由。各無質問。省略讀會可決。次第六號議案。基本財產處分。卽臺南師範。前身國語學校之臺南分校假校舍修繕費。貸與三千三百圓。乘桁之件。平峰參與說明。無質問可決。更議第四號案。運河費外第四件。變更借入金償還方法。川上。永野兩氏。四前記述贊成意見。緒省略讀會原案可決。次互議歲入全部。依入第三讀會。無質問。全員起立可決豫算案。[illegible]一時二十分。告閉會。

鹿港信組
盛反對組長
總會終通過

鹿港信用組合。去二十日上午十時。在公會堂。開第十六回定時總會。組合長施爾錫氏。就議長席。報告一年間事業經過。次入議事。一部反對組合長者。遂起策動。謂監事之監查帳簿。不能信用。又施組合長。借其親戚某之名義。對組合借金甚多。我等要借帳簿。更嚴密調查貸借對照。盛反對議長。終不成問題。次改選理事一名。及監事全部。後告畢會。該組合現在組合員有二千八百餘名。資產百十二萬圓。稱臺中州下唯一大組合云。

新營農補
豫算案會議
可決原案

新營郡下。一街外五庄組合所設立之新營農業補習學校。昭和七年度歲出入豫算所關協議會。去十九日上午十時起。開於新營庄役場樓上。是日有川添郡守。街庄主任代理根引郡屬。參與員押川補習學校長。及各街庄長助役等列席。首由管理者新營庄長沈崑山氏就議長席。述開會詞。次報告六年度經過狀況。並說明昭和七年度歲入出大要。後依一岐書記。朗讀議案畢。各位熱心質問。答辯結果。可決原案。最後管理者沈庄長述閉會之辭。正午閉會。

番社信組
模範總代會

新營郡番社庄信用購買利用組合第九回通常總代會。去二十日午前十時四十五分。開於同事務所。監督官有川添郡守。山口[illegible]係主任等列席。而總代員五十名中。出席三十八名。理事監事十名。出席八名。首由組合長陳按察氏。就議長席。述開會詞。次就組合經營狀況。詳細說明後。承認。轉入決議事項。新設置專務理事一名之給料。雖有二三議論。結局滿場一致。通過原案。議畢川添郡守。一場訓示。最後陳組合長。對一同陳謝。下午零時十五分閉會。

湯地中將
轉任軍令部

前馬公要港部司令官。湯地秀生中將。轉任軍令部出仕。二十二日赴任途次。午前十時十一分至臺北。向各方面敘禮。是夜太田總督。開送別晚餐會于官邸。翌二十二日午前十時二十二分。發臺北赴基隆。

長期講習
假警察會館
初回地方改良

總督府以地方自治制。行見施行。而對當其地方行政之衝者。俾對地方制度諸種問題。智識豐富。以達成熟。恐有之急務。爰于此次開第一回長期地方改良講習會。第一日之二十日午前九時半。開于警察會館。首由小栗長官代理訓示。講習期間五十日云。

樂山園定礎式
十九日舉於八里庄

十九日午後二時半。八里庄樂山園。舉礎石定置式。總督代理井上警務局長。臺北州知事代理奧田警務部長。森田衞生課長。江藤社會課長。堀內醫專校長。宮川州衞生課長。鈴樹淡水郡守。八里庄長。英國領事夫妻其他多數關係者臨席。樂山院上川院長。戴仁壽園長出席。上牧師司式開會。合唱國歌。原牧師朗讀聖書。戴園長開式辭。總督代理井上警務局長祝辭。以爲礎石定置儀式。次代讀總督祝辭。英國領事。臺北州知事代理。淡水郡守。八里庄長等祝辭。次合唱贊美歌。戴博士謝辭。閉式。一同視察六甲之廣漠地域。五時餘同地出發。戴博士事務室。極室過半。想見博士獻身的努力。一同感動云。

畫報徵詩

本社畫報。逐回徵詩。辱承江湖贊𦔏。惠賜珠玉。不勝榮幸。茲更訂定如左。

題目　春服
七律　不拘韻

右請於本月末日。惠交本社漢文部收。

石塚人見兩氏
記念品贈呈

石塚前總督。人見元總務長官之紀念品。昨年四月以來。由官民有志募集中者。計醵金九千九百八圓三十錢。託十一日上京之池田財務局長贈呈之。發起人協議。決定贈呈石塚前總督五千八百圓。人見元總務長官四千圓。百八圓三十錢。充爲諸經費云。

日僑會衆赴陸戰隊本部途中
與外人巡查衝突邦人五名重輕傷
決議以實力制裁

二十日上海電。上海日僑。廿日。於日本人俱樂部。開民國日報不敬事件。並擴大會。大會後。一千名僑民。自領。館。向陸戰隊本部途次。於北四川路通行中。與外人巡查。衝突亂鬪。日僑五名重輕傷。群衆將其玻璃門破壞。到陸戰隊部。大呼萬歲。再返日本人俱樂部。六時半散會。決議如左。

一、不二十一日。或不應。[illegible]以實力制裁市政府。民國日報。[illegible]

[illegible]日僑日僑工部局。[illegible]

加害僧人事件
總領事求作四事

二十日上海電。村井總領事。二十日以僧侶傷害事件。嚴重抗議吳市長。內容如左。

一、市長陳謝。
二、速緝加害者。處相當罰。
三、賠付治療費。中國負擔之。
四、取締排日運動。解散抗日救國會。[illegible]

友親會議事
捐款恤貧

萬華友親會。設已六年。由同地有心人三十餘名組織。時行方便事。舉陳水牌氏爲會長。林天河氏。鄭朝之。陳水牛。林金士三氏爲會計。去十八夜。會員楊世通氏。邀請會員到其綠町自宅。協議舊曆年末。依例救濟貧民之事。席上林天河氏發起。慈悲心向前。因提于二十夜。再會于三仙樓。鳩集款項。以便進行。本年稻江陳天來氏。又寄附五百圓于萬華。故本年合友親會所醵出者。定有千餘圓云。

自轉車店員
迷於酒色
豪遊時被檢舉

臺北市大和町某自轉車店員。現住所市內東門町二百五十八番地孫水良。年三十二。因勤續十數年。受主人信任。遂以爲奇貨。自昨年五月間。由車庫竊取自轉車附屬品八十餘次。價格千圓。索賣於七星郡北投自轉車商陳作霖。及市內新起町二丁目自轉車商周右外數十軒。在市內日新町二丁目貸席麗鳳閣。及名花樓其他數軒豪遊。爲岸澤。渡邊。陳。李四刑事所偵知。嗜爲注意。因其身分不相當。乃檢舉之。搜查家宅結果。發見贓品多數云。

兵庫見本市
在臺中公會堂

兵庫縣物產見本市。訂來二十二。二十三兩日間。開於臺中公會堂云。

拾得漂流船

中壢郡觀音庄大潭海面。有一漁撈用木造船。長三丈。幅五尺左右。因由洋而。漂著於大潭海岸。被同地漁夫拾得。爲所有者不明。暫託於觀音庄保管中。

賭博被拘

大甲郡警察課。去十八日拘一住所不定名阿城者。年二十餘。問被拘原因。爲在沙鹿方面聚賭。似用詐欺手段。外尚有關係者。亦受召喚到案。目下取調中云。

挾棍携刀
到家指名索人

臺南市鄭子寮楊先化。年三十二。性剛愎好鬪。去十三日因金錢糾紛。挾棍持刀。至林平老松町楊某家。大肆咆哮。指名索人。欲與某爲難。適某不在。始悻々去。其歸寓其妻。妹彬怯懼。於翌日向臺南署告訴。控以家宅侵入及脅迫罪。楊東全不畏法。於十七日。更補利刃及石灰。重至某家戚脅。幸鄰人成衆。始逃去。現在爭案調查中。

嘉義

徒步競走

嘉義體育支部陸上競技部主催。嘉義一周徒步競走會。定二十四日。午前九時起。由市役所前起點。由日河道路。至八掌溪南側往復云。

自動車通

嘉義至溪口。北港間之交通。自昨年中山自動車運轉中止後。當地方之出入。大爲不便。此番嘉義自動車會社。出爲繼續。自十九日。開始運轉。一般甚感得便利也。

拘嫌疑者

嘉義市車店人劉胡。年二十八。去十九日午前十時頃。在嘉義郡水上庄港口。被同警察課花田。李兩刑事。見其有可疑之點。拘入司法室訊問後。似有詐欺逃走之模樣云。

會事

▲宜蘭林氏家廟追遠堂。去二十日午前十時。在該廟內爲祭場。由管理人林元弼氏主催。舉定期祭典。蘭陽三郡派下。參列者數達一千二百餘名。聞此回改良酒宴。分與胙肉。使在家不得出席與祭之子孫。亦得分沾。至正午散會。

▲大甲郡下沙鹿公學校附屬青年團。去十九日。由中東團長。主開該團員之指導講習會。講生團員全部。場所假在公校。一期間互十日間。是日午後一時頃。舉發會式。

▲嘉義市教育係主催。定二十二日午前十一時起至午後四時。在第二公學校講堂。開小公學校同學年研究會。

人事

▲新營郡新營庄人吳如東氏之長男應時君。現留學東都中學。在學中。卽使兒媒與嘉義市元後壁庄長黃水順氏長女寶菊締婚。如畢業至南二高女。訂來三十一日迎娶。雙方協定廢止舊慣之納采。簡單從事云。

臺灣日日新報
一ヶ月 壹圓二十錢 一ヶ年 十四圓
發行所 臺北市榮町 臺灣日日新報社

女學生から妻人になるまで

素敵な二月號が貴方に届けられます
美しい、明るい、朗らかな表紙が先づ貴方を驚かします。面白い、面白い讀物が貴方を惹きつけます。清新な、獨得の記事が貴方の生活を豐かにします
四大特輯附錄つき 定價五拾錢
二月號 近日發賣

問題實話? 罪は女にあるか?

事件の蔭に女がある。これはあらゆる所で聞く言葉です。だが、事件の蔭に女を居らしめるものはなんでせうか。それこそは、われらの求める答へなのです。女の地位、權利、それが求められないで、女の罪を責めることは不可です。此の激しい社會的矛盾の軋轢に散つた犯罪實話九篇

新夫婦生活日記

?彼女はどうして美人となつたか

★漱石の家から新居へ 夏目鏡子
★子は哭いてゐる ―母武林文子へ― 近藤浩
★許婚の悲劇
★學校へお子樣を送るママの教育室
★現代世界女性名鑑
讀切特別大衆小説 濡れ闇の男 長谷川伸
★連載五大長篇小説

女性の悲劇

女學生から人妻への時代は、女にとつて最も重大な時代です。女の一生は殆んどその四五年で決定されると云つても敢て過言ではありますまい。これは醫學博士保坂孝雄先生が得れた女子習慣の生理小説です。その中に書れてあることは女として一度は通らなくてはならないもの。どなたも熟讀肯を後に残すことなく、乃敢にその時代に處して行くべきです。

女性の悲劇は餘りに多い。これは古來よりとも人口に上つた世界の代表的「女性の悲劇」を何人にも分り易く解説し、而も女性の悲劇が如何なるところに發生し、發達して來たつたかを説いたものです。

★阿彌陀如來を追ひ出した女……杉内いち
★現代政治の分析 吉野作造

貴女の婦人公論 二月號

パイロット 高級萬年筆

ダンヒル・ナミキ萬年筆製造元
特許六種金ペン發展
漆黑塗として輝く ラツカークリツプ附
定價四圓五十錢以上
萬年筆用 パイロットインキ
東京 並木製作所

登錄商標 清水式無砂精米麥機

萬福を祈る
吾が清水式は今や「最も優秀なるものは最も經濟なり」の諺を實證しつゝこの光輝ある新春を御愛顧の各位と共に壽ぎ奉る

陸海軍御用 遞信省 農林省 東京府 東京市

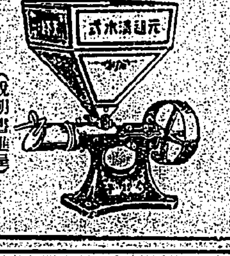

(説明書進呈)
製造發賣元 東京市神田區五軒町三 清水商會

S.S.S. サンエス 萬年筆・インキ

賀正 各位の御高愛を謝し御使用を懇ふ
三十二年度新製品發賣
「新型發無代進呈」
東京日本橋區本町 細沼株式會社 サンエス本舗

實地應用 妊娠調節圖解

北井啓之序 竹田津六二著 定價金八十錢 送料金四錢

◆確實安全而も安價に實行し得る方法十數種を擧げ丁寧親切に圖解説明せる書!!! 猶不足は直接應答す!!! 感謝續々と至る!!!

妊娠調節は果して完全に出來るか?人工避妊は如何か?今迄の所此の點は實に理論に過ぎなかつたが本書は全く其の方法であり、而も圖解である。即ち十數種の方法に依りて一々懇切に解説しつゝ最も進歩した方法に依り、確實、安全、安價に實行出來る十數種の圖に依つて示してゐる。且つ從來の方法を比較研究し、他人の失敗に就てもよく注意説明して、猶不明の點あらば一々質問にお答へする事になつてゐる。殊に著者は日々實地診察に依り、今日迄十一萬人に満足を與へたりと云へば實に本書に依つてのみ妊娠調節は出來得ると云ふも決して過言ではない。

新刊 發兌 東京市神田區美土代町二ノ一 振替東京二五四〇〇番 (電話神田二八五番) 白揚社

專賣特許 高速度滋養料 どりこの

滋強飲料 カルピス

現代青年讀本 上 農村之卷

東北州聯合同風會編纂
定價金五十五錢 送料不要
一、本書の内容は小公學校を卒業した青年諸子の修養に必要なる資料を蒐め編纂したるものにて本島在住青年の教養資料、青年會讀本として既に多大の好評を博しつゝある良書に付普く御一讀を御勸め致します
發行所 臺灣日日新報社

雜誌界唯一の子供の科學雜誌

二月特輯 最新科學兵器號

兵器の使命と其將來 …… 沼田護
電氣的及光學的兵器 …… 和氣忠文
鐵兜の話 …… 吉岡善四郎
小銃と自動小銃 …… 日高富明
戰車と裝甲自動車 …… 齊藤秋進
滿蒙の地勢・地質・風土 …… 川瀬侍郎
機關銃 …… 石川傳一
火藥の新兵器 …… 上村龍
毒瓦斯の歴史と現今の發達 …… 平野辰
爆破化學兵器 …… 和氣忠文
空中戰の話 …… 吉岡善四郎
彈丸の輸送方法 …… 河島昆吉
兵器と軍需品 …… 平野辰
壯烈な爆彈投下 …… 糸井三郎
銃を散す偽裝と迷彩 …… 栗本通
…… 石川傳一

附錄 世界時刻早見表 定價金五十錢 送料二錢

子供の科學

東京・錦町・神田 振替東京三九二六・四一 誠文堂

スポーツ 二月號

スキーとラグビー號

オリンピック スキーとスケート展望
スキー界へ
スキーコーチ走り書
上越沿線スキーゲレンデ
スキー漫畫集

ラグビーの話

關東ラグビー界の覇業成りて
早慶ラグビー戰に勝ちて
關西ラグビー界 京都大學を語る
ラグビーのユーモア
優勝するまでの明大軍を語る

三原君印象記
米國野球見學行脚 橋戸頑鐵
六大學野球部合宿巡禮
野球コーチ私論 飛田穗洲
野球選手の餘戲調べ
僕の一九三二年
三二年の拳闘界
多事なる一年を送つて
相撲雜吟
一九三一米國の陸上競技界 木下東作

大懸賞・六ヶ月間の大懸賞
大附錄
本號 定價金七十錢

ジンタン 仁丹

仁丹を召し上れば
胃腸を整へて體が自然に丈夫になる
氣分がいつも清々として朗かになる
呼氣を薫らせて對話者を快よくする
さればこそ……保健上にも、社交上にも新人は必ず仁丹の嗜みを忘れない!!

仁丹に三種あり
貴重なサフランを倍加配劑の 小粒
朝鮮人參とビタミンB配合 銀粒
世界唯一の懐中口中薬たる 大粒

仁丹をのんで、これから外出しやうとする日活の佐久間妙子孃

森永ミルク

内外第一 標準煉乳

森永ミルクは 新鮮な純良牛乳から 製造しかも成分の理想的な… 我が國唯一の 標準ミルク!

滿洲事變畫報

本畫報は我が社が特に撮影寫眞並に提供を受けたもの、餘りに凄惨なる戰場の寫眞を避けて……

發行所 臺灣日日新報社
販賣取次店
臺北 新高堂書店
臺北 文明堂書店
臺北 杉田書店
臺北 太陽號
臺北 日日新報取次店
新竹 竹社書局
新竹 日日取次店
臺中 日日取次店
臺南 嘉義社取次店
臺南 日日取次店
高雄 日日高雄社

無代進呈
創立廿五週年卒業生百餘萬 通信教授「新習字速成法便覽」をハガキで申込めば無代進呈する。東京本郷 帝國習字通信學會

●不二防水布 特約店 東京市神田區平永町六番地

株式名義書換停止公告
昭和七年一月 臺灣銀行

株式名義書換停止公告
昭和七年一月二十二日 新竹州竹東郡 日本拓殖株式會社

株式會社 公告
昭和七年一月二十二日

廣告は宣傳の近道なり

大阪商船 近海郵船 出帆廣告

第六十議會つひに解散 現在の政情から已むを得ぬ

第六十帝國議會は遂に二十一日の再開日を以て、解散回避運動も効を奏せず解散となつた。尤も此のことは犬養首相が黨內に於ける協力內閣派の主張を斥けて衆議院に於る少數黨を以て單獨內閣を組織した當時早くも既に豫想せられる所であつた。何んとなればその政府に對する議會の關係如何にかかはらず議會政治の確立の上から見て先づ之を解散し新に國民の輿論に問ひ新內閣に對し政策上エースかノーかを明かにせねばならぬ立場にあつたからだ。殊に現情議會政治に對し一見識をもつ犬養首相としては、先づ何をおいても當然斯くあるべきことであつて、恰も英國に於けるが如く政權の推移は必然的に總選擧に現はれる民意に依て決定すべきものとしてゐることは犬養氏過去の政見に依て明白である。一昨年濱口內閣が凡ゆる解散回避運動を排して同じ日に解散したのも亦民意による公明なる政治への期待からであつて憲政の常道とこそなれ何等解散を非難する理由とはなり得ないのである。

二

之より先き、朝野兩黨に於ては夫々黨大會を開き政府は再開劈頭解散を斷行して立憲的正道をとるの決意を固めたが、野黨亦總選擧に臨戰を布き決意を示すと共に夫々政策を國民の前に提示した。而して與黨たる政友會大會に於ける犬養總裁の演說は大體過日の地方長官會議に於ける犬養首相の訓示演說と同樣で、先づ「昭和現代に於ける不祥事件に遭ひ恐懼に堪へず直ちに辭表を捧呈し奉りたるに優渥なる御諚を賜ひ時局重大なるが故に留任せよとの恩命を拜し留任を御受けした」までの事情を敍べ絶大なる責任を自ら痛んで取り粉骨碎身以て聖恩に報い奉らうとするの心情を吐露してゐる。更に疲弊せる我が國民經濟を振興せしめるためには同黨多年の主張たる產業立國政策斷行の外なしと說き又行政機構の改革、事務の簡捷による民意の暢達、思想善導の根源たる自彊の道念確立、國民教育特に師範教育の向上等は最も肝要であると力說し、最後に滿洲問題に言及して之が解決は進んで東亞全局の和平を目標とするものであり我が帝國に與へられたる使命である、と結んでゐる。

三

野黨たる民政黨大會に於いて若槻總裁は、犬養總裁同樣不祥事件から說き起して『國民精神を作興し彼本還原の途を講ずるは爲政者の身を挺しなすべき事で政治の衝に立つ者先づ邦國の大業を顧視し人心を啓導すると共に身を以て範を示し臣節及び責任の本義を闡明せねばならぬ』と政友內閣の居据りを難じ、滿洲問題に就ては五項目を上げて日支兩國間將來の禍根一掃を繰り返し、金輸出再禁止については資本を外國に轉用したもの、或は思惑者ストックを多く有したる事業家は勞する所なく大利益を得たが、大衆は却つて生活難に陷つてゐると喝破し、爲替の亂高下は採算の基礎を動かし凡ての取引が投機化するを致き現政府の物價騰貴國民不景氣を招來するの早計なるを力說して、明に政府と財政經濟政策の異る所を鮮明してゐる。而して最後に民政黨は不穩思想經濟の害より國民を救はんとして通貨膨脹防止、爲替相場安定、國際貸借改善、財政の基礎確立の諸政策を掲げてその實行を期するものであると宣言してゐる。

四

之を要するに兩黨總裁の述ぶる所は、概ね從來屢々聲明せる所のものであつて、吾人は少しも之により新鮮味を感得し得ざるを遺憾とするものである。併し乍ら兩黨の立場少くも經濟財政政策に於てはその究極する所は一つであつてもその行き方を異にしてゐることは從來と同樣認められる所であつて、囚ては之が來るべき總選擧のスローガンともなるであらう。但し吾人は、來るべき總選擧に對し國民大衆が今より充分二大政黨の政策を研究し徒らなる謬嶽、盲目的信頼、目先の利益等に依て左右さるることなく飽くまで國家百年の大計に眼を注ぎ、議會政治に有終の實を擧げんことを希望致したいのである。同時に吾人は兩大政黨に對して前內閣の末期政黨內閣の無力を云々し協力內閣運動の如き邪道現象の起つたその因を探究し、眞に一般國民の意思による政治の行はるること及びその國民の意思を議會を通して活きた政治として現出するやう努力せんことを要請したいのである。

豫定の筋書通り 衆議院解散さる

議會再開劈頭に於いて

(東京二十一日午後三時二十六分發至急報) 三時廿五分衆議院は解散された(號外再錄)

貴族院停會

衆議院解散と同時に貴族院は停會となつた(號外再錄)

總選擧は二月二十日

【東京二十一日電通】總選擧期日は二十一日午後一時院內大臣室にて中橋內相、松野次官、森岡警保局長協議の結果選擧法第十八條に依り二月二十日とするに決定し解散直後の緊急閣議に付し正式決定の上二十二日官報號外を以て公布することとなつた

議場に期せずして悲壯な萬歲の聲起る

解散の詔書が下つた刹那 休會明け第一日の衆議院

【東京二十一日發電通】衆議院本會議は貴族院本會議が長引き以上の時間を要した爲め定刻より一時間遲れて午後二時振鈴、解散斷行を數時間の先に期待して朝野兩黨議員は夫々興奮の呆顏で入場する、之より先、傍聽席は朝來押し寄せた傍聽者約一千を容れて立錐の餘地所かなく溢れ落ちんばかりの盛況である。二時四分犬養首相は高橋藏相と共に與黨の拍手を浴びて入場大臣席に着き各閣僚も著席すれば

中村議長(同十分に著席)して開會を宣し

畏くも去る八日天皇陛下に觀兵式より還幸の御途次櫻田門外に於て容易ならぬ事件出來した際議長は伊勢神宮參拜中であつた爲め急遽歸京して即日參內天機を奉伺したる上お詫を言上した

と述べたる上日程に入り犬養首相を促し、與黨の盛んな拍手に迎へられて犬養首相登壇、從來院でなしたと同じ演說を行つたが多年千軍萬馬の古武者だけに初めから議場を呑んでかかり野黨も戰鬪的氣魄に乏しく靜かに聽き入り、時々に小野次が飛ぶのみである。終つて芳澤外相も貴族院同樣演說をなし次で

高橋藏相 (起立) 昭和七年度歲入出豫算の說明に入り

十三億九千七百餘萬圓、歲入は經常部十二億三千八百四十萬圓臨時部一億五千八百六十萬圓、歲出は經常部十一億四千百二十餘萬圓、臨時部二億五千五百七十餘萬圓である、前年度豫算に比較するに歲入は九千二百十餘萬圓、歲出は九千百八十萬餘圓の減少である、減少理由は租稅九千二百六十萬圓、印紙收入八百六十餘萬圓、官業及び官有財產收入五千九百四十萬圓が夫々減少したためである、右の如く到底經常歲入のみで歲出を支弁出來ぬため公債九千六百四十餘萬圓を發行することとした、前內閣は七年度豫算で約五千六百萬圓の增稅を行ふ計畫であつたが現內閣は國民の疲弊に鑑みこの場合經濟力の回復增進を圖るを主とすべきであると考へ增稅案のみは見合すこととなつた昭和七年度歲出公債は一般會計特別會計を通じ一億九千萬圓である

と述べたる後貴族院でなしたると同じく金輸出再禁止問題に付き述べ更に

思ふに金の輸出再禁止は國民の大多數をして經濟的窮乏の苦惱より脫出せしめ、隨て產業を振興し生活の安定に向はしめんとする時局匡救の第一步であると信ずる。之に依り不自然なりし爲替相場は低落し、物價は對內的に騰貴し、對外的に低落し國內產業の興隆を招き[illegible]

まり、未だ國內の環境が全面的に緩和せらるるに至つた譯ではない、從つて國民はこの新たな基礎の上に立ち緊張したる精神を以て堅實なる方針の下に奮勵事に當り、苟くも一時の反動景氣に酔ふが如きことなき樣深く戒め官民一致一大決心を以てこの經濟難局を打開せねばならない

と結んで降壇するや、奏書記官長は直ちに紫色伏紗に納めた詔書を奉持して現はれ議場は豫ねて覺悟したることながらサツと緊張が流れる

中村議長起つて

只今勅語を賜はりましたから奉讀致します

と起し全員起立の上

朕帝國憲法第七條に依り衆議院の解散を命ず

と奉讀し終れば議場は期せずして悲壯な萬歲を唱へる、時に午後三時二十五分、斯くて第六十議會は衆議院に於ては野黨側に一言の意見を許さずして遂に解散となつた

解散の詔書

【東京二十一日發電通】衆議院解散詔書左の如し

詔書

朕帝國憲法第七條ニ依リ衆議院ノ解散ヲ命ス

御名御璽

昭和七年一月二十一日

各國務大臣副署

【東京二十一日發電通】貴族院停會詔書左の如し

詔書

朕帝國憲法第七條及第四十四條第二項ニ依リ貴族院ノ停會ヲ命ス

御名御璽

各國務大臣副署

今度骸骨を乞はぬのは修練による心事の變化

柳澤伯の質問に首相が答辯 貴族院休會明け第一日(續き)

犬養首相 山本內閣當時と今の態度は違つてゐるが之は修練に依る心事の變化である、我々は進んで斯る不祥事を起らしめぬやう努力する事を以つて臣節を全うし輔弼の責を果すものと考へた、之は修練に依る心事の變化なる事を申上げたい(と聲を大にして述ぶれば諸所に笑聲が湧く)

首相 國民思想の惡化を憂へられるも吾等の心事に一點の疚しきなく然る事は毛頭考へない

荒木陸相 事件は誠に恐懼に堪へぬが今回の態度は皇國の臣子の分として將に斯くあらねばならぬと信ずる所を行つたので今後輔弼の責任をどうするかと云ふ點については御心配御無用に願ひたい

中橋內相 [illegible]「なすべきことをなした」[illegible]

柳澤伯 (中橋內相は何を言はれたか又何を言はんとせられたか一向要領を得なかつたから何れ他の機會に讓る)と述べ質問を終る

高橋藏相 (井上君の質問は豫見もあり且つ多岐複雜を極めてゐるが)要は井上君の努力されて來た金本位制が破壞せられたと云ふ事柄に對する井上君の心情を述べられたものであらうと思ふ、井上君は金本位制にせねば國が立つて行かぬと云はるるが金本位でない國が立派に立つてゐる、金本位か否かに就ては昔から種々議論があつたが之は問題で私が藏相であつた頃禁止論解禁論が盛んに稱へられた時財界の有力者が三人私の所に來て解禁をやつてはいけないと云つたがその一人は井上君自身ではなかつたか、そして井上君は五億も六億も思惑をさせその尻ぬぐひを國家がせねばならぬのは怪しからぬと思ふ、この思惑をしなければならぬ事態に陷らしめたのは井上君と云ふ人である

と遂分色をなして詰寄るや議場騷然、[illegible]自席から「井上君どうだ、その醜態は何だ」と叫び議長の叱責を被る

藏相 (益々聲を大にして) 井上君は現內閣の再禁止の必然性がないと難じ外國にもその例がないと言はれたが外國の例が一々日本に當嵌るものでない、通貨膨脹に就ては[illegible]に及ばぬ

と七十八歲の高齡とも思へぬ壯快を見せ午後一時散會を宣す

井上氏と高橋藏相 火の出る論戰

金輸出再禁止問題を俎上に

この時

井上準之助氏 藏相の演說に就き述べて置かねば國家のためにならぬことがある

(と緊急質問を要求し之を許すか否かを起立に諮るも不明瞭なれば)記名投票となり

可とするもの 一七九

否とするもの 一四二

で井上氏の質問許され

井上準之助氏(登壇) 金解禁に對する前內閣の措置に關し藏相は大なる誤解を持つてゐる故この際伺つて置きたい、第一に高橋藏相は金本位停止は一日も忽にせ出來ないから斷行したと言はるるが如何なる理由に依るか、(金解禁の結果二億の正貨が流出したことは事實なるも在外正貨が七億八千萬圓もあつたのであるから何も急いで金本位制を停止しなければならぬ理由はない、而も之に依つて國民生活上非常なる變動を與へたのみならず何れ金本位制が停止されるであらうと言ふ宣傳に依る思惑が始まり昨年九月二十一日頃から圓を賣つて弗を買ふものが增加したではないか

[illegible]

三億圓が動いたが斯かる思惑を成功せしむる如きは斷じて眞の政治家のなすべきでない(金本位制が世界の常道である、飽まで之が維持に努力するのは政治家の責務であると信じ濱口內閣に引續き若槻內閣も極力努力して來た現內閣は)

內閣が何故停止したか諒解に苦しむ(我等は現に金本位停止と思惑弗買の因果關係に付き痛烈なる暗示をなし)この思惑買に依り約[illegible]

國民生活の關係に(高橋さんは不景氣を引直すと共に金本位を停止したと言ふ風に演說されたが金本位を停止しても好景氣を圖るとせば勢ひ通貨膨脹の外ない)と論難大いに努め次で金本位制停止と通貨膨脹と各國の例を擧げ最後に「現內閣の金本位制停止は眞の政治家のなすべきことではない」と述べ質問を終る

解散斷行は止むを得ぬ

犬養首相は語る

【東京二十一日發電通】犬養首相は議會解散後左の如く語つた

自分としても議會の解散と言ふことは昔から嫌ひである、誰も之を好むものはない、故にこの度の解散に就ても餘程考へたのである、產業政策或は貿易政策又は外交政策等に對しても反對黨と全然違つてゐるのであるから、茲に解散せずして少數黨を以て內閣を持續することは國民に不安を與へることとなり時局の不安は國民生活を安定せしめない、勿論今日の議場に於ても見られた如く反對黨の有樣は直ちに政府に反對的態度を以て臨み付いて來るとは見られない然し今後政府が少數黨で居ては何時多數黨に壓迫されるかも知れぬから茲に政局を安定し國民生活に安心を與へるために已むを得ざる解散を斷行した

人心の安定を期する事能はず

政府解散理由を發表

【東京二十一日發電通】政府は解散と同時に解散理由を發表した

政府は少數黨を基礎としては主義主張を實行し以て人心の安定を期する能はず、玆に衆議院の解散を奏請し國民の信任を問ふものなり

議會政治を蹂躪

解散につき民政黨の聲明

【東京二十一日發電通】民政黨は議會解散に付き左の聲明を發した

政治道德の破壞者であり國民經濟の破壞者である犬養內閣は帝國議會に於ける[illegible]その言論を封鎖して遂に衆議院を解散した[illegible]

[illegible]なる暴擧に依りて農村、都會の大衆生活を壓迫し貿易を沮喪ならしめ[illegible]國民思想の惡化を誘致する途に出でんとは、吾人國民共に[illegible]所である。我國現下の深憂たる國民思想の惡化は犬養內閣の出現に依り一層深刻を加へた。吾人は第一黨の重責に鑑み時局匡救の對策を提げ議會に於て大いに爭はんことを期したるが彼らは在野黨をして議會に於てその論議を盡さしめず[illegible]突如解散を奏請した。[illegible]

政友會は本部で前代議士大會

犬養總裁が挨拶

【東京二十一日發電通】政友會は二十一日午後五時より本部に前代議士大會を開き犬養總裁を初め中島、鈴木、床次、前田、望月、三土、鳩山の黨出身閣僚其他各前代議士參集、犬養總裁より

我黨の主義政策を完全に實行せんとするには少數黨ではならぬそこで議會は解散になつたが深く滿洲事變の善後策等を遂行するには總選擧に依つて人心の安定を圖る必要がある、斯くして我黨が多年天下に主張せる政策を實行したい

と挨拶し五時五十分散會した

民政黨でも前代議士會

若槻總裁が激勵

【東京二十一日發電通】民政黨は解散直後院內に前代議士會を開き若槻總裁より

解散斷行は豫期されたりと雖も反對黨の意見を全く封じて行つた政府の態度は[illegible]に終始したものである

とて總選擧に臨むに際り激勵の辭を述べ、井上總務は選擧委員長として

最初選擧委員長に推薦された時自分は躊躇したが江木顧問以下幹部の援助を受けることとなり承諾した、選擧は勝事である、是非我黨の勝利とせねばならぬ

と挨拶し四時半散會

無產黨議員共同聲明

【東京二十一日發電通】無產黨議員は衆議院解散直後共同聲明を發し[illegible]

來るべき總選擧に於ては無產階級生活擁護のため決死的鬪爭を開始すべし

との決議を示した

緊急勅令案三件を決定

解散後の閣議で

【東京二十一日發電通】政府は衆議院解散後首相官邸に閣議を開き總選擧期日を二月二十日に決すると共に

一、兌換停止緊急勅令の失效手續及び新緊急勅令案

一、滿洲事件費を財政上の緊急處分とする緊急勅令案

一、昭和六年度[illegible]に關する緊急勅令案

を決定し[illegible]

警察部長會議 廿五日召集

檢事正會議は廿六日

【東京二十一日發電通】警保局では總選擧を嚴正にするため全國警察部長會議を二十五日、檢事正會議は二十六日を以て召集されることとなつた

武藤山治氏 隱退を聲明

今後政治教育に盡瘁

【東京二十一日發電通】國民同志會長武藤山治氏は今後代議士界を隱退し專ら政治教育に盡瘁することとなり二十一日議會解散後この旨を聲明した

政友會から聲明發表

明るく強く戰ふのみと

【東京二十一日發電通】政友會は解散直後久原幹事長の名を以て左の聲明を發した

今期議會が解散せられたるは憲政の常道に從ふ當然の歸結である。國民も解散の必要性を信じてゐたと思ふ、今回の政戰は國民は何れか明るいか暗いか、景氣か不景氣か、働きたいか、失業したいか、生活の安定か不安定か、產業の振興か衰退か、減稅か增稅か、自主外交か屈從外交か、國民は極めて明瞭に判斷出來やう、我黨は傳統の積極政策を全國民に徹底せしめ何處までも明るく強く鬪ふのみだ

解散上奏

首相代理として文相參內し

【東京二十一日發電通】鳩山文相は犬養首相の代理として二十一日午後四時參內衆議院解散を上奏し[illegible]御裁可を仰いだ

民政黨の選擧委員

【東京二十一日發電通】解散後民政黨前代議士會席上若槻總裁は左の如く選擧委員を任命した

選擧委員長 井上準之助

委員 江木翼、町田忠治、小泉又次郎[illegible]

辭令

[illegible]

人事

▲下山慶平氏(新高製糖取締役) 二十一日來臺

▲[illegible]氏 二十一日來臺

シナチク

[illegible]

●春向嶄新柄 帶側●片側帶

羽二重帶側 特價品 二圓八十錢より 三圓八十錢まで

●今春著用の新柄 訪問著●古濱小紋

●其外最新柄各種荷揃

特製足袋 黒子二足 五十錢 白三足 五十錢

臺北市榮町 電話二四九番

近江屋吳服店

▼永遠に若きを保つ▲

▼化粧石鹸界の新王▲

王妃石鹸

NO.10

◉皆様のキットお氣に召す

◈春の友仙 帶側が荷揃ひました

◈春の最新柄 訪問著◉古濱小紋

其他新品豐富荷揃ひ

臺北市本町 電話二一九五番 二九九三番

丸山吳服店

早春!!―臺南大南門にて

タッタ十五分間で散會した新記錄の
臺南市協議會(最終日)

【臺南電話】臺南市協議會第四日は前日迄に豫算案全部を議了し盡した關係から午前十時の定刻迄に集まる協議會員はまばらな狀態で同十時二十五分開會とともに最後に保留されて來た第二號議案特別會計收支豫算案は一の質問とてなくその儘原案を可決し豫算案報告の上會議を終了菱村市尹より閉會に當つて過日來熱誠の努を謝した後自分は新員一同とともに之ならと信ずる點は躊躇する所なく唯誠心誠意行ふ積りで一致團結の上背後に十萬市民のある事を念とし協力の下に市政の刷新と市民の幸福を期すべく努力しつゝあるのであつてこの點は市民を代表する各位に上つて通じて戴きたいとの挨拶をなし右に對して高島氏は協議員を代表し謝辭を述べ第四日の會議は僅かに十五分で午前十時四十分本年度協議會を終了したそれより一同は大南門外なる野球グラウンド新設工事場を視察の上散會した

安平―灣裡を結ぶ海岸周遊の道路
臺南州市協同で八年度に開鑿計畫

遊覽ケ所並に其施設に乏しい臺南市では安平の史蹟並に同所の海濱一帶を網羅した臺南林間道路開鑿に腰を据ゑ計畫を進めて來たが特に安平、灣裡、安平の海水浴場を連らぬる海濱の風光は臺南近郊に於ける唯一のされたドライブ道路として他に誇り得べきものとし漸次右に伴ふ所要調査を行ひ出來得れば州市協同施設として八年度豫算に計上する運びとなるものと見らる而してその計畫内容に依れば臺南市七年度事業として實施さる南門外運動場道路と接續する灣裡道路と共に灣裡海水浴場に至る道路の改修を爲し灣裡浴場附近より海地一帶に渉り木麻黃造林を行ひ臨間白砂を隔てて洗ふ波の眺望を望み得る海濱情緒を濃やかならしめ同浴場から手頃き網漁場である竹筏を經て海濱傳ひに安平海水浴場に聯る新道路を形成、更に安平浴場より鹽埕に至る架橋を行つて億載金城の史蹟を紹介し臺南に歸着する四周道路の新設であるが右に伴ふ經費も大したる巨額を計上する必要がないとせられ、實現を期待し得べき狀態に置かれてあつて臺南近郊の代表的な風景區として一般の興意を得べく豫期されてゐる

北上高雄へ入港
乘組員は臺南訪問

【臺南電話】豫定通り州方面の警備に當つて來た軍艦北上は驛伍とともに十九日高雄に入港二十日午前十時二十九分着列車で宮田艦長以下將校その他二百二十名來南したが同艦長は州廳に市を訪問の上出動中各方面より受けた歡迎に謝し厚意なる挨拶を述べ市内を視察したが翌二十一日も同時刻同數の兵員來南し市内視察を行つて午後二時三十六分發列車で歸艦した

甘蔗畑の火事

【臺南電話】臺南州北港郡[illegible]庄[illegible]二〇[illegible]番地[illegible]は二十一日午前[illegible]火災あり[illegible]

高雄新上屋倉庫問題
基隆並みの使用規定では困る
十日間無料を主張する高雄側

【高雄電話】高雄埠頭の新上屋倉庫は鐵道引込線が出來次第一般に使用を許可するので既に各方面に發表したがそれによると使用規定は基隆と同一で貨物は上屋に入れた日から起算して五日以內に引取れば無料であるが六日目には一噸當り金三十錢の使用料を徵集され七日目以後は更に一日每に十錢を徵せらるるのであるがこれにつき運送業者中には基隆の如き三日間毎に定期船のある所は格出貨物の如き五日間位で無料期間內に引取られるが高雄港にあつては航路期間中は船便が多いけれど非航路期間に船便が少なくなる等基隆と事情を異にしてゐるのでその間十日間無料にして貰ひたいと言つてゐる[illegible]

臺南州下街庄
協議會日割決定

臺南州下に於ける管內各街庄の七年度豫算編成に關する協議會日割は左の如くである
▲新豐郡　永寧庄一月三十日、仁德庄三十一日、歸仁庄二十八日、關廟庄二十七日、龍崎庄二十五日、大灣庄二十六日、安順庄二十九日
▲新化郡　新化街三十日、新市庄二十七日、安定庄二十九日、善化庄二十八日、山上庄二十六日、玉井庄二十三日、楠西庄二十四日、南化庄二十一日、左鎭庄二十二日
▲曾文郡　麻豆街三十日、下營庄三十一日、六甲庄二十四日、官田庄二十八日、大內庄二十二日、後壁庄二十六日、新營庄二十七日、[illegible]
▲新營郡　新營庄二十七日、後壁庄二十六日、新營庄二十一日、大林庄二十二日、[illegible]庄二十九日、竹崎庄未定
▲嘉義郡　水上庄二十八日、民雄庄二十六日、新港庄二十七日、[illegible]庄二十一日、小梅庄二十九日、竹崎庄未定
▲斗六郡　斗六街二十九日、古坑庄二十一日、斗南庄二十七日、大埤庄二十三日、莿桐庄二十八日
▲北港郡　北港街三十日、元長庄二十九日、四湖庄二十五日、口湖庄二十八日、水林庄二十七日、其他の北門、虎尾、東石各郡下の分は未定であると

行倒れ者が殖えて來たわけ
弱つてゐる臺中州側の談

【臺中電話】六年頃から七年春にかけ臺中州下で行路病死人並に行路死人の數が著しく增加し來り社會狀をして又死んだかとの嘆聲をもらしめてゐるが行路死人及行路病死人がかく增加したのは世間の不況による點もある事はいなめぬ事實であるが日月潭工事が再開となつたからあそこに行きさへすれば何らか仮の喰へる仕事にありつき得るであらうとの見込をつけ全島から廢殘同様の人が日月潭目がけて集まつて來た事が主因であらうと見られてゐる

高雄市尹へ
建議提出
高橋傳吉氏より

【高雄電話】高雄州協議會員高橋傳吉氏はこの程高雄市尹に宛て左記事項に說明を付した建議書を提出した
一、高雄市は市區計畫に基きこれが設計實行の方針を確立し所要經費の用意を備へ異常なる人口の增加商業の發達に伴ふ市の膨脹を適順ならしめん事を望む
二、高雄市公會堂建築の方針を定めこれが準備に着手せんことを望む
三、高雄市の自治制に對し積極的後見をなされ高雄市地人並組合の事業を紹介し記念碑を建設せられん事を希望す

車輪に捲かれ
膝を切斷さる
原料車から飛降損ねて

【臺南電話】臺南州東石郡東石庄洲子一六〇番地[illegible]は二十一日午後零時二十分頃明糖社線運搬第二號蔗區東方約一丁の所で原料運搬車進行中之につながつてゐる從業車より線路北側に飛び降りた際顚倒して同車車輪にまき込まれ左足膝關節から切斷され瀕死重傷中であるが出血多量の爲生命危篤である

臺南州の異動
郡庶務課長級動く

【臺南電話】既報臺南州に於ける退官者の發表とともに二十日付郡庶務課長の異動左の如く發令された
新營郡庶務課長　平川一彥
任州屬州內務部勸業課勤務　虎尾郡屬兼技手　平井[illegible]
命新營郡庶務課長　臺南州技手　大西[illegible]
任臺南州屬命新營郡庶務課長　[illegible]

甘蔗盜食を
嚴重取締る

【臺東電話】[illegible]

基隆市七年度豫算

基隆市昭和七年度豫算概要
歲入△經常部
▲市稅二五七、五三二▲財產收入一、三三五▲使用料及手數料三一、八三九▲交付金一、七七五▲雜收入五五、八三七▲計三二九、二九八(前年度より一五、六〇四減)
△臨時部
▲繰越金二八、〇〇〇▲補助金一二、〇九九▲寄附金二、八五〇▲市債九〇、〇〇〇▲計二四三、二七四(前年度より一五八、〇一〇減)
歲出△經常部
▲神社費二、五〇〇▲役所費八八、七三七▲土木費三、五八〇▲教育費六六、九六二▲衞生費[illegible]
▲傳染病豫防費[illegible]▲水道費[illegible]▲勸業費[illegible]▲計[illegible]
△臨時部
[illegible]
右の中新規事業と目さるべき主なるものは左の通り
[illegible]

高雄高女の
大遠足會
行程四十九基

【高雄電話】高雄高等女學校では二十三日全校生徒職員の大遠足を行ふが行程は四十九キロ半で朝四時十分高雄市三井コートに集合直に岡山郡阿蓮庄崗山を經て岡山に出で仁武庄大社方面を迂回して午後六時五十分歸着の豫定である

投身自殺 【高雄電話】

高雄市平和町一丁目[illegible]ハナ(二〇)は何れも昨年十二月頃から精神に異狀を來し自宅で靜養中であつたが二十一日午前一時半から五時頃迄の間に家人の熟睡中のすきをうかがつて家を飛出し附近の棧橋から海中に投身し縊死をとげてゐるのを艀夫が發見死體を引揚げると同時にその筋に屆出たので警察の立會人に引渡した

空手形を出して
仕替金を猫ばば
弱き女を喰物にする
常習の惡女街捕はる

臺北市[illegible]三ノ四野口政治(三)と高雄市榮町五の三木戶好成(三)及び其の兄嘉義市西門町二の五木戶松之助(二)の三名共謀して昨年八月中臺南市田町[illegible]の藝妓[illegible]戶[illegible]に[illegible]三十(こ)の前借七百五十圓を六百圓に減額しその仕替を引受けながら擧句には其後數ケ月目に同額の約束手形を振出し同女を臺中市太陽亭に鞍替させて[illegible]め何喰はぬ顏をして居たが擧句は右約手の不渡りを後で知つて驚いた[illegible]

青果聯合會

【臺中電話】青果聯合會では二十一日午前から午後にかけて臺中州會議室において評議員會を開き七年度豫算案其の他について打合する所があつたが總會は來る二十九日であると

嘉義の教材研究會

【嘉義電話】嘉義市教育會主催にて小公學校の連絡を圖るため二十二日午前十一時より午後四時迄第二公學校講堂にて小公學校同學年教材研究會を開催すると

臺中養鷄組合
品評會開催

【臺中電話】臺中市養鷄組合では來る二十四日第一市場樓上において養鷄品評會を開催する事となつたが殆ど三年來打續くコレラのために臺中市內の良種は殆ど死滅したので本年の品評會の如き多くて三十點位の出品に止まるであらうと

東港警官派出所
落成式

【東港電話】二十一日午前十時より[illegible]

高雄港の吞吐貨物
昨年は百七十六萬噸

【高雄電話】高雄港に於ける昨年中の吞吐貨物は百七十六萬百三二噸を算し就中出超百十二萬一千四百六十噸入超六十三萬八千六百四十二噸で之は[illegible]

澎湖小景

[illegible]

タロコ峽行
バス割引

【花蓮港電話】東海自動車では[illegible]

竹東信購利組合總會

新竹州竹東信用購買利用組合第十四回通常總會は二十日午前十時から竹東公會堂にて開催[illegible]

手貝署長巡視

【嘉義電話】手貝署長及び荒川行政主任は臺南州警務部の計畫に基づき二十一日管內北社尾派出所部內に於けるマラリヤ防遏作業を巡視したが二十二日には山子頂派出所部內に於ける同作業の巡視をなすと

馬公

▲街庄協議會　澎湖廳下本年度街庄協議會は左の日取りを以つて行はれる筈で[illegible]
▲野球リーグ戰　馬公民業團[illegible]
[illegible]

南屯組合通常總會

【臺中電話】大屯郡南屯信用組合では二十一日午前九時から南屯媽祖宮において第十四回通常總會を開催すると

附添婦の盜み

【屏東電話】[illegible]

臺南自動車協會
本年度總會

臺南州自動車協會では二十一日午後二時から臺南公會堂にて本年度總會を開催する筈

臺中の教育實際化
研究發表會

【臺中電話】臺中州主催教育實際化研究發表會は來る二十三四兩日に[illegible]

美談集

[illegible]

花蓮港濤聲

[illegible]

竹南便り

[illegible]

金山

[illegible]

蘭陽三郡
街庄協議會
―日割發表―

【宜蘭電話】蘭陽三郡下の街庄協議會は左の日割を以つて行はれる
宜蘭郡　[illegible]
羅東郡　[illegible]
蘇澳郡　[illegible]

農事映畫 【嘉義電話】

[illegible]

結婚披露
[illegible]

英語通信講座　研究社
毎月壹圓　三回配本
英語を知る强味　英語を知らぬ弱味
研究社通信學部　東京市麴町區富士見町五丁目

京都[illegible]學校
學則改更　▲家事科技藝科國文科英文科國文豫科英文豫科　▲特典　卒業者は各科共中等教員免許狀を受く　▲願書受付　二月一日より

拓殖大學　學生募集
◉大學豫科
◉專門部(夜間)
東京市小石川區茗荷谷町三一

一ッ二ッ三ッと云ふ間に齒痛が止る
今治水

治病ト美眼ト紫外線防止ノ三重作用

眼科藥の革命的大發見

新 大學目藥

醫學博士 河本重次郎氏
醫學博士 小玉龍藏氏
醫學博士 松岡奥之助氏
醫學博士 吉田藥治氏
醫學博士 山中崔之氏
推奬

一劑にて三作用を兼ねる

劃期的藥質の向上
―近代人の要求にピッタリ合致す―

治病作用

第一に……眼病を治す藥効に於て、學問上最高標準の卓越せる効果があります。而も「氣持よく早く治す」といふ事が、他に比類なき「大學目藥」の特色であります。

この目藥を目に點せば、獨特の清凉なる快感があつて、目の中がスーッと涼しくなつて非常によい氣持であります。シュムとかイタムとかカユイとかいふ感じは少しもなく、目に見へてズン〲眼病を治して行きます。（一瓶毎に「大學洗眼藥」といふ目を洗ふ錠劑が添へてありますから、合理的治療が一層早く完全に行屆きます）

適應症

○トラホーム ○結膜炎 ○角膜炎 ○やに目 ○ほし目 ○光線による眼炎 ○疲り目 ○爛れ目 ○突き目 ○血目 ○たゞれ目 ○はやり目 ○のぼせ目 ○かすみ目 ○打ち目 ○なみだ目 ○はれ目 ○麥粒腫 ○くもり目 ○雪目

美眼作用

第二に……目を美しくパッチリさせる働きがあります。どんよりと濁つた目や細い醜い目も「大學目藥」を一滴點せば忽ち涼しく冴わていき〲となります。その上、目の中が爽快を感じ、目性がよくなり、目が疲れない様になります。

紫外線防止作用

第三に……光線中の紫外線を防止して目を保護する力があります。

強烈な光線の直射や反射によつて目を痛めるのは、光線の中の紫外線の爲めであります。光を見て眩しいと感じる時は既に紫外線の害を受けてゐるのであります。寒國で雪目に罹つたり、夏の海岸で目を痛めたりするのも、雪の上や白い砂濱の上にキラ〲反射する太陽光線の紫外線によつて目が害されるからであります。「大學目藥」を點眼すれば、紫外線を防止して目を保護しますから、丁度色眼鏡を掛けて光線を遮るのと同じ効果があつて、而も色眼鏡を掛けた時の様に鬱陶しい暗い感じは少しもありません。

以上三作用が一つになつて働く

以上の治病、美眼、紫外線防止の三作用は、別々に働くのではなく、互に相伴ひ相助けて強大なる複合的藥理作用を營み、病眼者にも、健眼者にも、申分なき効果を現はします。この獨特の働きこそ、「大學目藥」を眼科藥の最高權威として自他ともに許し、眼科學の泰斗たる五大博士が口を揃へて推奬せらるゝ所以であります。即ち

▼「大學目藥」を病眼者が用ひる時は――

有害な紫外線を遮り、病患部の刺戟を避け、病眼の[illegible]しさを和らげ、治病の効果を充分に發揮し、美眼作用の働きと相伴つて、[illegible]美しく速かに回[illegible]を[illegible]

▼「大學目藥」を健眼者が用ひる時は――

目を美しくし、目性をよくし、紫外線を遮つて目を保護し、いろいろの眼病を豫防する効があります。

それ故、この目藥は、今や目を病む人ばかりのものでは無く、スキー、スケート、野球、ラグビー等の戸外スポーツに……[illegible]、製造所や製鐵所の作業者の如き常に強い光線の刺戟を目に受ける職業に……[illegible]等の際の目の疲れを防ぐ爲めに……[illegible]の渦中にあつて、より爽やかな[illegible]

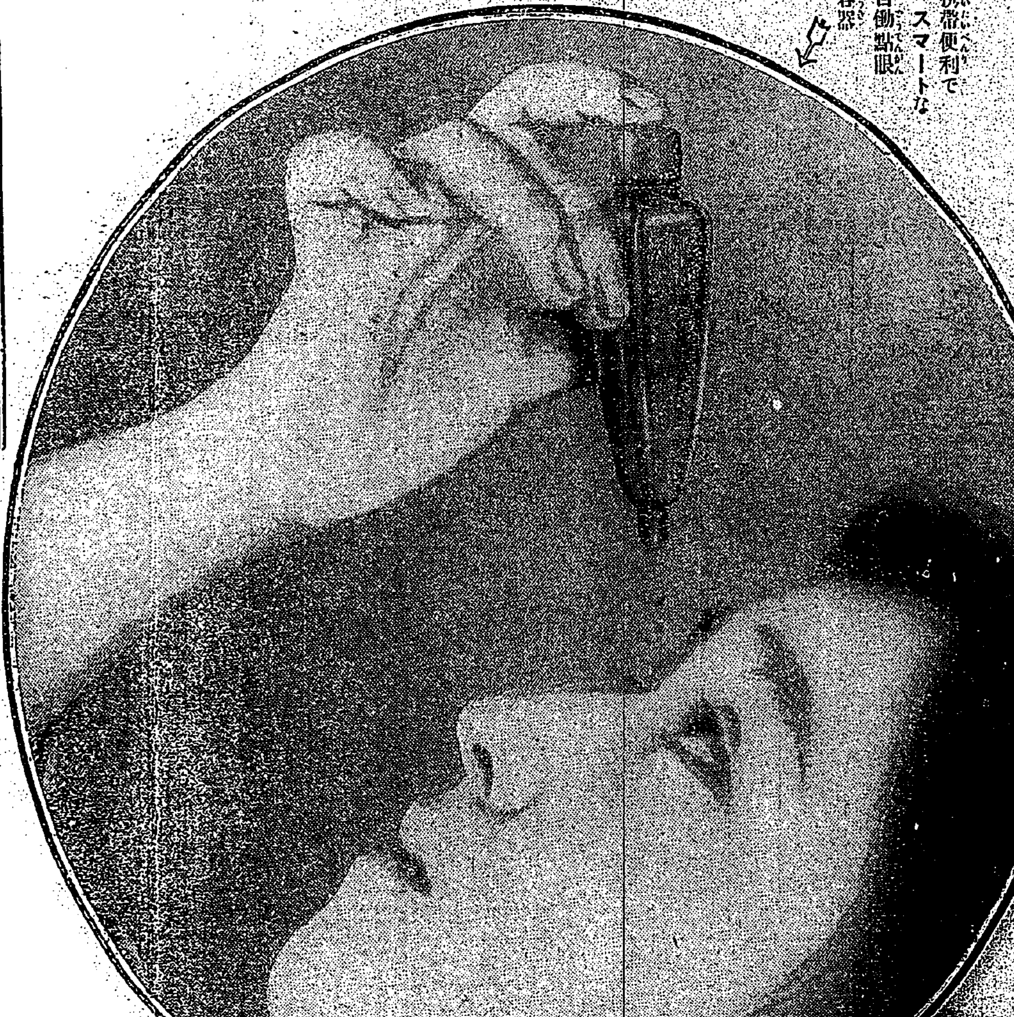

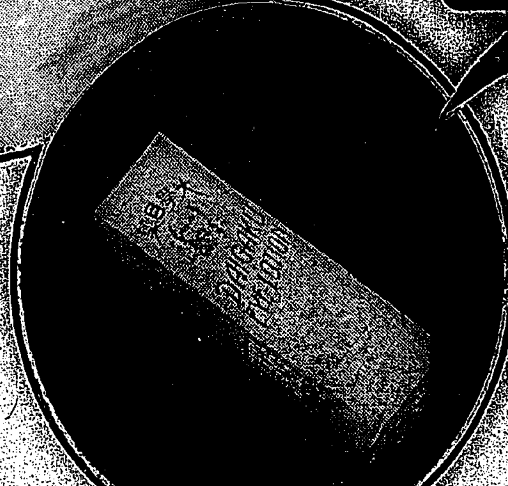

携帯便利でスマートな自働點眼容器

參天堂株式會社

大阪市東區北濱一丁目

衛生・便利・經濟を兼ね備へた 最新自働點眼容器

容器の下端のゴムの蓋を取り除き、上端のゴムの帽子を人指しゆびで押さへると、容器はそのまゝ自働的の點眼器となつて目藥は一滴宛滴下します

◎最後の一滴になる迄、外部から塵埃や不潔物の入る虞れがありませんから、衛生上絶對安全であります。

◎香水瓶とも見紛ふ許りのスマートな意匠ある容器で、近代人の趣味に合致して居ります。

◎使用法が簡單で、上手下手なく誰にでも一度に一滴宛滴下させる事が出來ますから、藥液が無駄になる事がありません。

◎容量は約百十滴あつて、在來品（點眼瓶のもの）より約壹割強も増量してあります。

◎倒しても逆さにしても藥液が流れ出す事がありませんから、何處へでも持ち歩いて何時でも入用な時に手輕に使ふ事が出來ます。

◎藥液の紫外線防止の効を弱めぬ様、瓶に特殊色の硝子を用ひ光線を遮る工夫がしてあります。

價格は在來品と同一

藥質、容器、包裝、すべてに根本的改革を加へ、なほ藥液量も壹割強の增量を斷行しましたが

價格は從來通り

小瓶 二十戔
大瓶 三十戔
徳用 五十戔
（小兒用）二十戔

全國各藥店にて販賣す

衛生無比 本邦唯一 サニテープ包裝の大學洗眼藥

「大學目藥」には、一瓶毎に「大學洗眼藥」を添へていやが上にも學理的治療の徹底を期して居りますが、今回、世界一の衛生包裝として有名な米國のサニテープ包裝の極東に於ける權利を獲得致し、本邦に於て今迄何人も試みた事のない完全包裝を實施しましたから「大學洗眼藥」は錠劑になつてから包裝されるまで少しも人の手に觸れず全く自働的に包裝され、而も一錠毎にパラフインで嚴重に密封されて使用の時まで絶對に外氣と遮斷され、大切な目を洗ふ錠劑として衛生上最も理想的に包裝されて居ります。

サニテープの封を切り【洗眼藥】を取出す

三月の總會を前に　臺銀の配當要望熾ん

本島財界經濟界の爲めに　實業會其他奮起の秋

島內各銀行は目下何れも昭和六年度下半期の決算中なるが

決算 を終了した銀行もある……

臺北 實業會は昨年八月同會の決議をもつて昨年九月の株主總會…… 臺銀の配當は昭和二年の上期から十期間に亙つて無配當を續けて……

株主 側としても今や…… 配當を期する爲めに昨年八月……

上半 期の株主總會は九月一日であつた此間僅かに三、三日の間に如何に臺銀と雖も北實業會の決議なりと雖不可能と云ふ事は當然である、之を知りつゝ決議したのは前期の爲めでなく今期を目標とするなれば當然此際臺銀の配當問題を提唱して大に盡力する事が有意義であると云ふので目下協議を進めつゝあるものゝ如くである、今の場合なれば未だ決算中で臺銀としても大に考慮の餘地ありと思はれる、又實業會としても昨年八月

萬難 を排して配當を實行せよと決議した手前當然此際臺銀の奮起を促すのが至當である、而も臺灣銀行の營業成績如何と云ふに年と共に好轉し內容堅實となり五分や六分を配當するに何等の支障なく……

一蹴 されるやうである、然るに臺灣銀行の配當如何と云ふ事は島內各銀行の配當にも影響し且つ本島財界に甚大なる影響ある事は何人も是認する所であるから獨り臺銀の株主の要望に非ずして一般島民の要望である、顧れば臺灣銀行が昭和二年のパニック以來十期間に亙り無配或は減資を行つた結果島內の各銀行共に無配減資を行ひ臺銀同様

無配 を續ける事至に八九期間に及ぶ、このまま今後も推移するに於ては本島財界を委縮せしめ且つ產業經濟に及ぼす影響は實に大なるものである、昨年八月臺北實業會が配當實行を要望した縁何故に配當の實現を取らなかつたか、尤も昭和二年のパニック直後東京の總會に於て實業會は或程度自由

頭取 の會社ありとして島民を承服させてゐる以上又昨年の決議の手前此際奮起するのが當

糖蜜の殘滓から　新肥料の發見

ホノルル砂糖科學研究所で

【大阪二十一日發本社特電】ホノルル駐在村上總領事から二十日外務省へ達した報告によるとホノルル砂糖科學研究所では最近糖蜜の殘滓から極めて

良質の 肥料を發見した、右は肥料として今後益々効果を示すものと期待される……

糖界に 久しく大の利益を齎すものと……

分蜜及精糖の　棚卸協定成立

棚卸値は分蜜十圓以上

【大阪二十一日發本社特電】第二回棚卸は分蜜及精糖の供給不足懸念に對する方策協議のため東京聯合會では十九日協議會を開いた結果左の通り直消分蜜供給精糖共十萬擔を棚卸しして市場に供給する事になつた

一、第二種直消分蜜糖

(イ)一月中の供給不足を補ふため棚上げ糖の中十萬擔を棚卸しする事

(ロ)棚卸しについては各社棚揚げ數量に按分して各社の割當數量を定める事

(ハ)阪神、京濱、品川、新潟、北海道の四市場に限り新糖をもつてこれら四市場に限り新糖をもつて代用する事

(ニ)賣卸價格は六マーク標準一擔につき十圓以上とする事

(ホ)但し新糖は相當格差を付する事

二、精糖

(イ)棚上げ原料糖の中から十萬擔を棚卸し精糖を市場に供給する事

(ロ)棚卸しは各社の棚上げ數量に按分して各社割當數量を決定する事

(ハ)十萬擔の內三萬擔は粗糖會社と精糖兼營會社間において賣買されねばならぬのでその販賣價格は百斤につき八圓六十錢とすること

(ニ)受渡しは二月一日とすること

三十四銀行　總會

年八分配當据置

三十四銀行は二十八日午前十時大阪商工會議所で第六十九期定時株主總會を開き下半期の配當案(年八分据置)を付議し更に監査役藤田謙大、同河村尚大郎、同和田久左衞門の三氏任期滿了に付改選、取締役村田治郎右衞門氏死亡に付補缺選任の件を付議する由、配當案は次の如くである(單位圓)

計三、八五二、七六一	當期利益金
六〇〇、〇〇〇	內 法定積立金
八〇、〇〇〇	行員退職手當資金
八〇、〇〇〇	役員賞與金及交際費
二、三七九、〇一一	配當金(年八分)
一、四七七、七五〇	後期繰越金
一、五〇四、七六一	[illegible]

丁抹船の極東進出

比律賓日本向貨物積取　横濱神戸の外名古屋に寄港

【大阪二十一日發本社特電】新造ディーゼル貨物船五隻を極東航路に配しその運航には丁抹のフォード汽船の極東向日本向貨物積取…… デンマークの有力會社イースアジアティック・ラインで……

昨年の綿布輸出高

前年より七千三百萬圓減　滿洲事變と英國の再禁が主因

【大阪二十一日發本社特電】昭和六年中の綿布輸出高は低價の如く十四億千四百七萬一千碼、一億八千八百五十萬四千圓で前年に比較して一億五千七百三十三萬一千碼、七千三百四十三萬三千圓の減を示してゐるが之を輸出仕向別に見れば左の如く我輸出品市場としての支那に於ては滿洲事變と全土に亙る排日貨の爲前年に比し四千六百八十九萬九千圓の減少を示し英領印度に於ては數量は僅かながら增加してゐるが金額に於ては減少し英國金本位制の停止及び關稅增徵の爲に輸出價格引下げを餘儀なくされた事を物語つてゐる、但し蘭領印度及南米アフリカ諸國に對する增加は顯著で必死の開拓で新市場として相當の進出に成功した譯である

仕向地	數量(千碼)	前年比較	金額(千圓)	前年比較
支那	[illegible]	[illegible]	[illegible]	[illegible]
天津	[illegible]	[illegible]	[illegible]	[illegible]
青島	[illegible]	[illegible]	[illegible]	[illegible]
大連	[illegible]	[illegible]	[illegible]	[illegible]
其他支那	[illegible]	[illegible]	[illegible]	[illegible]
香港	[illegible]	[illegible]	[illegible]	[illegible]
シヤム	[illegible]	[illegible]	[illegible]	[illegible]
比律賓	[illegible]	[illegible]	[illegible]	[illegible]
蘭領印度	[illegible]	[illegible]	[illegible]	[illegible]
海峽植民地	[illegible]	[illegible]	[illegible]	[illegible]
英領印度	[illegible]	[illegible]	[illegible]	[illegible]
佛領印度	[illegible]	[illegible]	[illegible]	[illegible]
埃及	[illegible]	[illegible]	[illegible]	[illegible]
アフリカ	[illegible]	[illegible]	[illegible]	[illegible]
バルカン	[illegible]	[illegible]	[illegible]	[illegible]
南米諸國	[illegible]	[illegible]	[illegible]	[illegible]
計	[illegible]	[illegible]	[illegible]	[illegible]

【備考】アデン、アラビア、ルシヤその他略す

米實收高增加

五千五百二十一萬餘石

【東京二十一日發電通至急報】農林省發表　昭和六年米實收高は五千五百二十一萬五千二百六十三石にして第一回豫想高に比し十八萬七千三百五十三石を增加した

鄭船の歐洲航路船

愈々月二回名古屋に寄港

【大阪二十一日發本社特電】郵船では從來名古屋港の設備不充分なため歐洲航路と一部の北米航路を寄港せしめたにすぎなかつたが愈々名古屋港第四期修築工事も着々進捗し巨船入港の設備が整へられるに至つたので……

豆粕引戻す

地方筋買再燃

一萬二千噸の巨額積出……

(米界漫言)

……

米實收增に狼狽

丸標六十錢方暴落

……

米の不足は　五百萬石內外

世界的不作で　外米輸出力も少し

【大阪二十一日發本社特電】內地米不作による外米輸入は避くべからざるものと見られ……

海運界 では三十萬噸見當の內地輸送を期待する……

赤糖奔騰

分蜜精糖は下げ澁る　舊正需要で

……

議會解散當日……

高橋藏相の演說

金輸出再禁止迄の財政經濟

【東京二十一日發電通】余は金の輸出再禁止を必要とした我國經濟界の情勢につきて政府の所見の一端を述べる

濱口內閣 は金解禁を主要政綱となしこれが遂行準備として財政緊縮、國債整理、消費節約を强調し……

解禁後の 實情は悉く前內閣の豫測に反し……

現內閣は これ等情勢に鑑み……

外貨賣か ら外貨買に……

統制賣は 甚だしく增加し……

更迭の際 は未決濟總高……

在外正貨 の……

電力會社は多事

爲替物價の變動對策や　重要問題を審議

東京に 於て開催する……

日月潭 工事費として外債成立以來……

微動だ もせぬが今後の……

禁止後 の今日では爲替……

元金は ……

物價高 の今日でも從來……

七星郡下　產業組合

配當率六分乃至八分に決定

……

船主と傭船者の睨合

運賃、先高人氣に出貨伴はず

【大阪二十一日發本社特電】……

東西南北

……

商況　二十一日

米況

臺米相場

正米市場

基隆在庫米（廿一日現在）

高雄在庫米（二十一日現在）

正米市況

臺中米價（二十一日）

大阪期米

東京期米

神戶期米

常島前場先限內建

昨日の市況　株式閑散　絹絲强含　期米弱い　砂糖軟弱

株況

大阪短期

大阪長期

東京短期

堂島米況後場

東京國債

大阪短期

大阪長期

東京株況後場

絲況

大阪綿絲

大阪棉花

横濱生絲

大阪定期

米日爲替

銀塊

穀肥

神戶豆粕

神戶市中相場

青物卸相場表（廿一日）

魚類卸商相場（廿一日）

ツェッペリン食堂

新し好きの米人ナンセンス

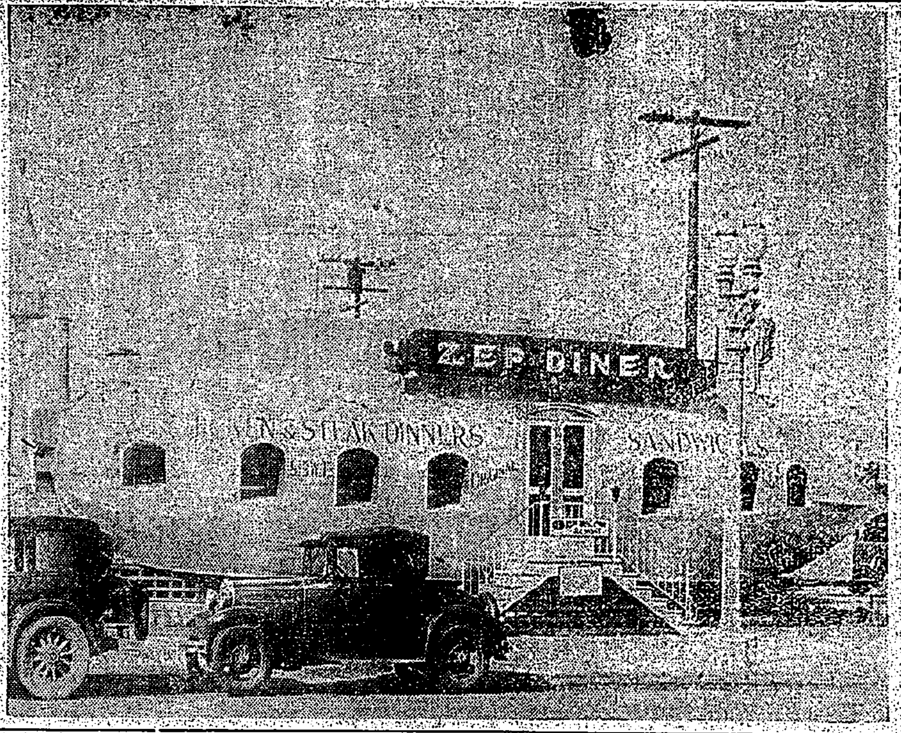

一九三二年の御食事はツェッペリン飛行船の中で如何、墜ちる心配なしに出來ます、米國ロスアンゼルスやハリウッドに於ては飛行船型りの食堂が澤山出來たが就中呼び物は新型「ツェッペリン食堂」で空を飛ぶわけではないから墜落の心配もありません

春は朗らかに

流行色五種

全體的に黄色を含んで艶麗に……

金融難、緊縮の聲のうちに明けた新春の流行界も活氣を見せ先づ朗かな流行色によつて人氣を醸へしてをります、即ち東京松屋のそれによれば今春はわかくさ、うすねずみ、うすしゆ、うすき、はとばの五色が

標準色　とされてをります。昨年は何んとか流行色の一つとされて居りましたが、今年はわかくさに代へられてをります、右の五色は全體的に黄色を含んでをり、特殊な明るさを見せてをります、元來黄の系統の色は關西方面で喜ばれる色ですが、今度これを關東に迎へて春の流行色に取り入れたもので

す、それが爲著るしい變化を見せてをります、昨年のものと比較すると、はとばは稍濃くて鮮麗になり、うすきは落ちついてをり、しゆも赤黄を含んだ爲しつとりとした感じのものになつてをり、ねずは昨年のものより稍濃くなり、なんどの代りに清新なわかくさが加へられて春らしい和やかさを見せてをります、これ等の流行色を以つて装飾、柄の模様をflしやりと云ふのです、顯質から

印象的　なものに表現して行く事を流してをりますが、右のやうに流行色が清新で艶麗ですから、此の春の服飾界は極めて明朗な感じのものとなりませう

文部省が新に政治教育を計畫

經費十五萬圓計上

文部省では選擧肅正審議會の決議に基き國民の

立憲思想　普及徹底にこれが徹底を期する爲め新に政治教育を計畫し、昭和七年度豫算に新規要求として政治教育に關する經費十五萬圓を計上する事になつたが、鳩山文相はこれを一般豫算から切り離して更に議會を通じた上で、必要不可缺のものとみれば新規費を設けて追加豫算に計上する譯であるが、何れにせよ國民の政治教育に就ては各方面から注目されてゐる所である、これに就て文部省小原

成人課長　は語る

一般政治教育の必要な事は昔から認めてゐるところで、ただその方法に就て多少意見が區々になつてゐるが結局は公民教育の中に政治教育を織り込んで行くといふ事になるのではなからうかと思ふ、更に角新規事業として計畫を樹ててゐるのであるから實現させたいものである、と

省令を改正して高女の公民科實施

法制經濟科を廢して

文部省では高等女學校に公民科を新設し、必須科目として四月より全國一齊にこれを實施する事になり目下省令の改正を急いでゐる、目をおいてあるが、これは選擧科目となつてゐる關係上、公民的教育を施す機會少く時代の新運に伴はないとの理由から文部省では數年前から高等女學校の學科目に大改正を加へる爲め、高等女學校教育改造調査會を設置して調査を續行してゐたが、愈々田中前文相により學制改革案が計出されたのでこれと關聯して高等女學校の科目も改正して公民科を新設する豫定であつた、しかるに今回の政變により葬り去られた形になつたのであるが緊急を要する高等女學校の公民科新設のみ實施せらる事になり從來の法制經濟科は廢止される事になるものである

五十年後の美容界

メイ・牛山

五十年後の美容はどうなる？と考へてみて面白いやうでもあり面白くないやうでもあります、と云ふのは昭和五十何年までも一體生きて居れるかどうか、それすら疑問です、五十年もしたら、ヤニベにオサムイ老人じみてるかも知れない、餘り考へてみたくもないやうです

×　×　×

かと云つて考へてもみず、書きもせずで居たら責任も果せない、かた〴〵新聞社に迷惑もかけるんですから、鬼にも角にも五十年後の美容界はど云ふ事を空想してみませう

×　×

流行は妙なもので、それ自身非常に變な恰好のものでも、流行となつて來ると美しくも見え、別におかしいなんて感じは起らないのです、例へば一九二八年頃のショートスカート流行の時代、一九三一年流行のロングスカートをつけて出たとしたら實に妙なものでせう、同一服装に騎つて武士道華やかなりし頃の服裝、考へたつて数奇なものです

×　×

で流行はその時代を少しでも離れてしまふと恐ろしく、おかしげなものになる、と云ふ事を前提として、さて五十年後の美容界は、美容といふものは常に單純化されたり、複雑化されて居るのでしてその服装によつて影響されるところが多いのですから、服装から押して考へてみますと、恐ろしく單純なものになり、男か女か分らない程度になりませう

×　×　×

女が男のやうに頭髪を刈り上げる事は必ずしも五十年後でなく共最近二年程前に流行したものでしたが、これは餘り日本人向きでないらしく暫らくで廢れてしまつたものですが五十年も後になれば女も斷然、男のやうにサックコートを着て、帽子だけはどうやら女らしく、ソフトの鼠色のものか何かを被りませう

×　×　×

勢ひ、そこには美の權とみるべきものはないやうですが、つまり男の場合の刈り方に一つの様式を加へて女性的にしたもの、從つて服装も男に近くなる譯ですが、恐らくはなどヘイヒールなどなくなり、スポーツシューと云ふ事になりませう、そして現在の女のスカートはスコットランド人のやうに男の服飾となつてストッキングも男物と變化しませうか、お化粧は土色の化粧になりません、眼瞼と唇紅を顯微するやうに

×　×

で要するに美容と云ふべき方面には進歩はないものとみて間違ひはありますまい、進歩と無理に名付くれば、ただ眼新しいもの（或はその昔のものでも）でしかないのです、流行とか、服装に倣ふ碼

眼の變化は女性の好みでもなければ男性の好みでもなく、生活組織の中のルフボでしかあり得ないのです

×　×

そこで五十年後の美容一見そのノンセンス、產業組織の變化を戲想する方が遙に面がいい譯ではあると思ひます

就職戰線で婦人大持て

給料が安いのと眞面目だと云ふので

不景氣のため暫らく絶望狀態を續けてゐた婦人の職業進出も、新年になつてから稍好轉の光が見えて來た、しかしこれは

景氣が　よくなつて來たからと云ふわけではない、つまり男よりも女の方が給料は安くて使へると云ふ關係から一般の銀行、會社、商店などでは病氣その他の事情でやめた者の補充、或は新規に雇入れる場合に女を採用する傾向が多くなつて來たからである、從つて給料は安く現在事務員、タイピストの多くは日給制度で七、八十錢から一圓程度で、これが月給になると二十圓から最高三十圓位までで店員は小學校出で日給六七十錢

高女出　で七、八十錢程度である、女中の方は求人も相當多いが、就職希望者も多く、以前と違つて女學校出の者が非常に增加して來た事は注目されてゐる、給料は七、八圓から十五圓止りといふ通相場である、なほ最近多くなつて來た客引き戰術の一つである街頭ビラ撒きの任務でも八十錢から一圓內外で朝八時頃から夜五時頃までである（中央職業紹介所調）

家庭メモ

毛絲シャツの洗ひ方

第一微溫湯を用ゐてあまりつめたい水や熱湯を禁物とする、まづ三升ほどの微溫湯にグリセリンを五六滴滴下した液の中に十分除り浸してから微溫湯二升にマルセル石鹸を茶匙に五杯ほどと硼砂かアンモニアを茶匙に三杯ほど入れた液中で本洗ひを致します、その洗ひ方は輕くおさへるか輕くつかみ洗ひをします。次に微溫湯でよくすすぎ最後には微溫湯にグリセリン五六滴と醋酸四五滴を混合した液の中に十分間ほど浸しておいて後に取出して絞らずに何かの上において形をつけて自然に水をたらさせて乾かして後にこて仕上をします

炬燵で寐る時の注意

寢る氣をつけなければならぬのは炬燵ですが、よく幼兒の乳當や顏面などで乳兒の呼吸孔を壓迫閉塞してそれを窒息せしめることがありますが、からいふ呼吸孔の壓迫死は炬燵から出る一酸化炭素の中毒死であることがなか〳〵多いのです。一般に子供を寐かせる時は頭は蒲團の重みが子供の口の邊に來ないやうに蒲團を子供の胸の所でシワを作るやうにしてフトンでトンネルの形を作りその中に子供を寐かせるのが多いのですがこれは丁度この蒲團がコタツの煙突になつて子供はその蒲團のなかでコタツから出る毒ガスを吸ふことになるわけです、ですから乳兒にはコタツよりは湯タンポの方がよろしいのです、大人でもコタツにあたたまりながらねてコタツの火が消えたのを知らずにゐたため風邪を引くことが多くあります火事の原因となることは誰方も御存知でありませうから炬燵の注意は怠つてはなりません

現文壇は……停滯してゐない

◇……北村喜八

文壇が停滯してゐると云ふことを云はれるが、決して文壇は沈滯してゐないと思ふ。文壇といふ言葉が、ギルド的な響きをもつてゐるなら、現代文學といひかへてもいい

◇

勿論、不備はある。物足りなさはある。しかし、文壇は動いてゐる。各作者がそれぞれの立場にたつて血みどろの努力をしてゐるのが感じられる。文學にかぎらず、凡そ藝術と名のつくものは、小手先だけで出來あがるやうな生やさしいものでないと常々思つてゐるわたしにとつて、たとへ未完成であらうと、馬鹿々々しいナンセンスものであらうと、その底を流れる作者の態度に、眞劍なものを感じられるには、……てるのである。しかし、……

◇

ても、一代を風靡するやうな大衆の心をつかんで離さないといつた傑作のないことは事實であらう

◇

新興藝術派、その他、藝術派と目される作家のものを讀むと、技術にたいする苦心、表現と藝術的にしようとする苦心は、充分認められるが、社會や現實の現象的な姿を描く方に傾き過ぎて、本格的な藝術家が稀薄である。これは、作者の態度に就て、社會の諸問題を深く見究め、それを構成する個人の生活に深く食ひ入ることが足りないから……

◇

ところで、左翼の作品をよむと技術がどうとか、藝術的であるとかいふ問題よりも、未だに、イデオロギイ第一、公式第一、政治第一の弊がのこつてゐる。イデオロギイをいろんな題材に結びつけて作品をつくつてみたところで、それが藝術的に確乎としてゐなければ、讀む方で受け入れない。讀む方で受け入れなければ、どんな立派なイデオロギイでも死んでゐると同然である

◇

プハーリンか誰かに「文學は感情の組織化」であるといふ言葉がある。左翼の人たちからも時々引用されたやうだが、作品が觀念的であるかぎり、この言葉は一つの空手形でしかないのである。一つの作品が、あまりにイデオロギイ第一的であつて、藝術的に洗練されたとこ……

不可能である。むしろ感情的に、さういふ作品に反撥するものである

◇

一つの作品が讀者大衆の一人によまれたとする。その作品が、何の無理もなく、讀者の心に喰ひこんでゆく。讀者は、うむ、成程と感心し、それが一つの感激に代り興奮にたかまる。他の讀者の一人にも、同じ心的經過をとる。他の一人にも同じである。からいふ作品こそ、所謂な大衆の氣持を、一つの感情の中へ溶かしこむことが出來るのである。からいふ作品こそ本格的で、大衆的な、藝術品ではないかと思ふ。理窟では成程と思ひながらも感情では受け入れない作品がある。面白可笑しいが、それだけで、吹けば飛ぶやうな作品もある。……

◇

それを、一つの共通した感情へ溶け込み、結び合せる。これこそ、文學の最高レベルを示すものであらう。凡そ文學を志すものは、かういふ作品をクリエートすべく努力すべきであると思ふ

◇

しかし、このことは生優しいことではない。作者の社會を見る目、人生に對する態度、藝術的才能が、一分のすきもなく、ぴつたりと溶け合うて、初めて可能なことであらう。この意味に於て、藝術ほど困難な仕事はない。作者にとつては血みどろの戰ひである

◇

わたしは現文壇に停滯してゐない。動いてゐると思ふ。しかし、それにも拘らず、今言つたやうな……

ＪＦＡＫ　二十二日

▲午前六時三十分　朝の挨拶▲ラジオ體操▲今日のお天氣のお知らせ（臺北測候所發表）

▲午前八時　全國氣象通報（東京）

▲午前九時三十分　家庭百科問答（一）貧血する病氣にはどんなのがありませうか（二）頭が重苦しい子供も頭痛がでせうか

▲午前十時　今日の家庭料理臥立（一）コキユーサンジャック（二）

▲ハム・エッグス

▲午前十一時　日用品小賣値段

▲午前十一時五十九分　正午の時報、氣象通報（臺北測候所發表）放送局週報ニュース

▲午後零時二十分　晝間娛樂時間（レコード演奏）義太夫碁盤一、桃花江（黎錦暉）二、瑯作之歌（黎新新、胡胡鏡）三、七塲之後宿瀧示院（梅花少女歌舞團）

▲午後五時　子供の時間（東京）管絃樂一、メヌエット舞曲（ボッケリーニ作曲）二、スラブ舞曲（グラグノフ作曲）三、軍隊ポロネーズ（ショパン作曲）四、床に立つモリー（グレインジャー作曲）五、タンゴ（セルバンテス作曲）六、東洋風舞曲（ルボミルスキー作曲）東京ラジオ・オーケストラ、指揮篠原正雄、解説堀內敬三

▲午後五時三十分　英語講座（東京）初等科（第六課）寺西武夫

▲午後六時　子供の時間　子供科學講座「色々な動物の血を吸ふ恐ろしいダニの話」臺北醫學專門學校病理學教室高木佐市

▲午後六時三十分　趣味講座「新しい俳句に就いて」風間直

▲午後七時　運動競技（東京）日比谷公會堂より中繼「帝國拳鬪會主催實況」帝國拳鬪會主催

▲午後八時十分　ジャズソング（獨唱付）一、歌劇「メーリー」抜萃曲（ハーン作曲）二、イ「五十年後の世界」主題歌（あなただけ）ロ「ドンナ・クラ」主題歌（月が傾けば）三、歌劇「トロヴアトーレ」行進曲（ヴエルディ作曲、ランゲ編曲）四、イ「陽氣な市尉さん」主題歌（戀はなん戀の歌を）ロ「新月」主題歌（愛人よわれに來れ）コロナ・オーケストラ、獨唱淡谷のり子、指揮佐藤清吉

▲午後八時四十分　管絃樂　ＪＦＡＫ管絃樂團、指揮一條慎三郎一、喜歌劇「スペードの女王」序曲（ズッペ作曲）二「白鳥」（サン・サーンス作曲）三、喜歌劇「ブリンス・メスサレム」序曲（ヨハン・シュトラウス作曲）四「國民行進曲」（スーザ作曲）

▲午後九時三十分時報▲氣象通報、漁業氣象（臺北測候所發表）△翌日ニュース△放送局揭載ニュース△公示通告知事項△明日のプログラム發表

蓋なかだち

求職一件一回　壹圓貳拾錢
其他　一回　壹圓七拾錢
匿名　倍額

貸家　新築文化村一條通與一七心地良し電八六四半二番地良く乙守

貸家　臺北川端町三ノ五番地成小學校前大通西三丁余北側四半三二長十八坪電二三村井商行

貸家　大正町九條通八六二大正町側三付庭園貸二十五圓入口三條格平田安

貸家　大正町六條通十八六四半三疊付四月百圓電七一三池上信託

貸家　文化村四條通り八六八外六四半三後方は電四一七四番入

新築貸家　宮前町白川前二階建電話一六八Ｃ三番

撞球場　太平町、萬華、目下盛業中譲渡希望北門町一六

女中　數名募集◆北投溫泉電六四　旭泉

求婚　三六初婚容姿若者へ世話人　臺北市

生徒募集　二月一日開校　臺北市本町二丁目シンガー裁縫女學院

恩給立替　臺北市若竹町三の三電三〇三六

榮光之上無

精品　模造の安物あり　專賣特許に注意

六一〇ハップ

ホコ〳〵と春の如く暖めて病を治す

婦人病　皮膚病　動脈硬化　胃腸病　神經痛　痔疾

●蓄膿症にはドイツミンを

發賣元　ドイツミン　六一〇ハップ　名古屋市　武藤鉦製藥品部

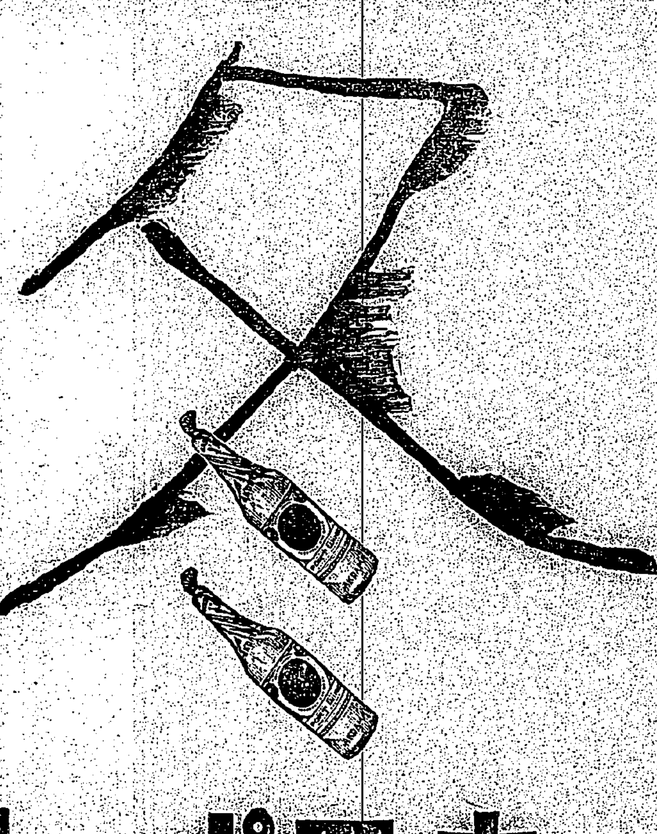

冷込みは　御婦人の大敵！
と云つて防寒…厚着より
むしろ赤玉が合理的です
起きしな　寢しな一杯づゝ
お手當　たつたそれきりで
それ充分に防げます！

赤玉ポートワイン

びみ　おいしい　ぶどう酒

濕布に優る エキホス

感冒・肺炎
神經痛・ロイマチス
齒痛・肩凝・腰痛

等に卓効あり、從來の濕布に比し簡便にして、一回の塗布はよく一日有効なり。

エキホスの塗布は鎭痛・消炎の合理的理學療法として現代醫界に最も推奨せられつゝあり。

定價　…　全國藥店にあり

發賣元　武田長兵衞商店　鹽野義商店
製造元　二色　合名會社　大阪道修町

犬養首相の施政演説

留任理由を述べて内外諸政策を高唱

金輸禁止に依って先づ行詰れる局面を矯正

不祥事件と留任問題

【東京二十一日發電通】二十一日貴族院でなしたる犬養首相の施政演説左の如し

昨年末不肖はからずも大命を拝し内閣を組織し爾來政策樹立の重責を完うせんことを冀ひ内外の國務に當りたる際計らずも不祥事件に遭遇し恐懼措く所を知らず直ちに闕下に伏して罪を待ちたる所聖上寛大なる御諚を賜はりたり時局重大の際なるが故に留任せよとの御命を拝し退いて深思熟慮の末遂に此際進んで責任を盡し以て聖恩の萬分一に報い奉らん事を期し依って留任の聖旨を奉じた。即ち將來斯かる不祥事を起さしめざるため萬全の途を講ずべきは勿論外に於ては滿洲事變の解決、内にありては財界の救治に盡して責任を完うする所以なりと信じた

滿洲事變

滿蒙に於ける今回の事變は錦州の東北軍撤退に依って一段落を告げたるも内外人の安住の地たらしめんとする我國の方針は今後に待つべきものである。素より我國が滿洲に對して領土的野心を有するものにあらず我の望む所は既存條約の尊重である、既得權益の擁護である、我國家の生存權の確保滿洲に於ける門戸開放機會均等の主義の上に立たねばならぬ、斯くして初めて東洋の平和を確保しその特有の文化を發展せしめんとする日支兩國間永遠の關係が確立せられる。この根本が定まらざるに於ては今後とも幾多紛爭の發生する惧れあるを憂ふ。而して目下滿洲の地に駐屯せる我國軍の將士に對しては此際政府は國民一般と共に深厚なる敬意を表す。政府は特に各地方長官に命じ之等將士家族に對して充分の保護をなさしめ遠隔の地にあるものをして後顧の憂なからしめて國家は一家族の美風を發揚せんことを期した

金輸禁止

政府は内外情勢に鑑み組閣劈頭金輸出の禁止並に兌換停止を斷行し正貨流出を防止し産業の萎靡を救ひ國民生活安定の途を拓かんとした。即ち金輸禁止に依り行詰れる局面を矯正し我等の信ずる經濟財政政策を

建設せんとす

内政一般

内政一般に就ては我等は在野時代に政綱政策を宣明した政府は時宜に應じ緩急を計り之を實行する考へである。最近農商工各業を通じ疲弊困憊の極に達し多くの失業者を出したるは深憂に堪へない特に東北地方の窮狀は同情に堪へない政府はこの救濟策を講ずるに當つて國家經濟の大本に基き各部分を...

せしめんとす。内にありては産業助長の積極策、外に向つては關稅を整調し貿易の增進に資せんとす。勿論產業の振興に付き特に金融との緊密な連繋を保たしめ...然し之等施設を實現するは依賴なく已むを得ず大體前内閣の豫算を襲踏したが...現下生活の不安が引いて國民思想を險惡ならしめたる事は政府の最も憂ふる所である、

健全の思想

は相愛共存の心である、この心の發する根本道念の涵養は宗敎及び敎育に待つ外ない、之が爲めには先づ以て國民敎育及び社會敎育の改善が肝要である。行政の刷新は機構の簡易化を期し綱紀を肅正せしむるにある。斯くしてこの新機運を各官吏に浸潤する國民に對して與ふる便宜の然るべきを疑はず

我權益を擁護し世界各國と協力

これが帝國外交の理想

芳澤外相の演説

【東京二十一日發電通】二十一日貴衆兩院に於て芳澤外相の爲したる外交施政演説左の如し外交案件中最も重要なるは滿洲事變である、支那は我國に取り政治上經濟上軍事上重大關係にある我國に於て滿洲に於ける治安の消長が我國民の生活に影響を及ぼす事は論を俟ちません。然るに近來支那側官憲は滿洲が日本の努力に依り今日ある事を無視し我權益を侵害し條約上の權利を蹂躪したる爲...

實例は多々として起り遂に我が權利利益を危殆ならしめたのである。その結果は昨年九月十八日の柳條溝事件となり今や滿洲の秩序も一變するに至つた。

過去に於ける滿洲の治安は主として我國に依り維持せられたが將來我が責任は加重せらるるとも輕減することはない。茲に一言を要するは滿洲に領土的野心なく門戸開放、機會均等の主義を擁護することとなり日本の要望は滿洲の治安を確保し經濟的開發に依り內外人安住の地たらしめんとするに外ならぬのである。支那の排日は一時緩和することあるも忽ち猛烈なる抗爭となり單に日貨排斥に留まらず諸般の敎科書に排日的敎材を採用し、この運動たるや支那官憲の直接間接の指導援助の下に反日感情を激成するに至つた、日本の對支方針は之を正しく且つ是れを受けつつあるのである

ろ不幸にして日支兩國の關係は支那の對內外關係等複雜なる事情の影響を受けてゐるこの關係を改善し國交を常態に復歸せしむるためには相當の時日を要すると考へる、滿洲事變は正常防衞に基き排日運動は支那の謬見に基くもので偕に支那側で反省しその態度を徹底的に改める必要がある尤も支那一般人及び識者は日本に對し友好的と信じます、從つて兩國間に於ける通商關係の回復に就ては悲觀を要しません兩國は互に敬愛し不良の關係は除外例となし將來を原則として親善なるべきであつて、この事が兩國に利益なることは申すまでもありません、滿洲事變は國際聯盟理事會及び理事會が...アメリカは聯盟と步調を合せて來たのに對し我々は常に聯盟に於て率直に我が立場を重ねて...

むるに努めましたので斯次我が立場を諒解して來たのである、ソビエート政府も中立不干渉の態度を持してゐることは當國政府の滿足する所である。軍縮會議に對しては帝國政府の主張を全權委員に授け...恒久的世界平和の確立に寄與することを切望す。

思ふに開國進取は維新以來變らざる日本の精神であり、知識を世界に求むるは明治大帝の御誓文に基く日本國民の大方針である、飽まで權益を擁護し文世界各國と協力し文明の惠澤に浴せむことは帝國外交の理想とする所で私はこの理想の下に國利民福の增進を圖らむことを期するものである

航空母艦、驅逐隊に上海急航の命令

佐世保の聯合艦隊の一部には待機命令を下す

【東京二十一日發電通】海軍では上海の事態重大化せるため二十一日目下呉に待機中の驅逐隊○隻、特別陸戰隊○○名並に航空母艦○○一隻に上海に急航するやう命令を發した、尚佐世保に在る聯合艦隊の一部に對し直ちに南支方面に出動し得るやう待機命令を發した

日本電信局を初め邦人會社襲擊を計畫

學生義勇軍租界內に現はれ

二十一日夜の形勢憂慮さる

【上海二十一日午後三時半發電通至急報】學生義勇軍租界內に現はれ日本電信局其他邦人會社の襲擊を計畫中であるが目下支那基督教會に多數集合中である、工部局は總動員で邦人建物を警戒中で今夜の形勢憂慮されてゐる

最後通牒案を請訓

【上海二十一日發電通】村井總領事は二十日午後上海市長吳鐵城に排日取締排日團體解散を要求したが之に期限を付して即時實現を期するため政府に最後通牒案を請訓した

安奉線の列車を二百の匪賊襲擊

乘客二名を殺害

本溪湖守備隊出動して追擊

【奉天二十一日發電通】二十一日午前一時二十分奉天發釜山行第二列車が石橋子を通過し大嶺にさしかかるや約二百の匪賊に襲擊された、匪賊は列車の窓硝子を破壞し客車に乘込み乘客支那人一、鮮人女一を殺害したが列車は直ちに石橋子驛に引返した、急報により本溪湖守備隊から装甲列車を仕立て出動したが途中線路が破壞され運行不能となり午前三時五十分漸く復舊大嶺に到着、匪賊を追擊中である

誘き寄せて我軍が一齊射擊

敵匪三、四百を殪す

【錦州二十一日發電通】鈴木○○隊の○○○○○隊は二十日午前十一時義州東北三里の陳白屯に約七、八百の敵匪を發見したが敵は我が前哨部隊の兵力弱きを侮り猛烈に抵抗したので我軍は一應退却と見せかけて約一千米後方平地に誘き寄せ一齊射擊を浴びせ約三、四百の匪を殪した

汪、蔣ともに南京に向ふ

顧維鈞南京に着く

【南京二十一日發聯合】汪精衞、蔣介石氏らは愈々二十一日朝夫々杭州上海を出發南京に向ふた、今夕到着の豫定

【南京二十一日發電通】顧維鈞は二十一日朝北平から南京に着いた

形勢重大と見て議長休憩を宣す

臺北市協議會(第二日)

臺北市協議會の第二日は二十一日午後一時二十五分から前日同樣市會議室において開會、內海市尹議長席に着き

議長　只今より議事を開きますが昨日決議により臨時軍司令官其他に感謝電報を發したが馬公要港司令官から今朝返電の電報があつた

旨を報告し

吉鹿善次郎氏　昨日來バスの賃銀が高いとか安いとかの議論が出たが、私は決して高くないと思ふ

バスは今日の不景氣時代であるから市の收算の許す限り之を擴張し收算の餘裕が出來た時五錢なり三錢なりに下げたらよからう、又敎育費であるが學校の借地料に多額の金を拂つてゐるこれは考慮の餘地がある、次に社會事業の敎助費に千五百圓を計上してあるがこんなハシタ金で何が出來るか、愛々寮などには進んで積極的に援助すべきであらう、尙公質質舖の利息徵收が高利的であるから改善を要求する

と述べ、佐々木參與から社會事業に付き慈々寮問題で市職員の態度を非難されたがソレは全くの流言蜚語であると擊を荒らげて答へ吉田參與は

學校の借地料に付當局の方針を答へ、吉鹿氏愛々寮問題で弁明をなし、潁川增籍氏は敎育費の增額の理由付が弱いこと又戶稅の增徵率の少ない點を質問、これに對し吉田參與は戶稅賦課の增徵た事情、戶稅賦課の增徵は府の補助金に對する府の補助金が下付されなかつたのによる旨を說明し中村參與は敎育費につき答へ、高砂節之助氏は在鄕軍人會の補助金が少ないことを述べ吉田參與これに答へ吉鹿氏本問題は本年度は仕方がないが來年度は是非考慮して貰ひたい

雄辯を揮つて悲憤慷慨の演說をなし

市尹はこれを如何にする積りであるか責任ある答辯を求めたいと述べ更に論鋒を進めて市區計畫に及び

市區計畫は總督府のみの事業である如く昨年度に決定した大稻埕公園と市區計畫のために臺北市として六年度に中止するに至つたことなどは怪しからぬ、市尹、助役、土木課長は委員として出席された筈であるが市としての立場を如何にしても說明したか又公會堂問題にしても總督府は臺北市民を踏付けた行爲をなしてゐる、臺北市は他の地方と異り殖民地の立派な市である、協議會は決議機關ではないが云ふことは

勝手に云へるのである

又學校收容兒童が昨日の說明によると一學級六、七十名となるやうだが學校職員の話によると先づ一學級三、四十名が理想といふことである

質疑をなし議長の答辯を促し

吉鹿氏　吾々が總督府とあれだけ約束して置いたのに總督府は吾吾をペテンにかけた、市尹は考慮を要すると云はれるが其の考慮もアテにはならぬ

とねぢ込み、茲に於て議長は形勢重大と見て十五分間ばかり休憩すると宣し三時休憩となる

三時二十分再開

大澤貞吉氏　此協議會に臺北市の將來の問題に就て二、三質問したい、先づ第一は將來大臺北市建設に關し市當局は如何なる政策を持つてゐるか、第二はこの大計畫に伴ひ市當局は財源を如何にする積りであるか、第三は將來自治體に進むまでの準備には法人としての市が活動せねばならぬが本島では內地のやうな市長會議もなく市尹會議もない、臺北市は

率先してこれを開いて...

計畫に...

一部を除き原案通り可決

一瀉千里の進行ぶり

としては直ちに生れるであらうが二、三十年後のことについて其は机上の論通りに行かない、其の年々の場合に應じて永續して行き度い、又財源に就ても市區計畫では一億圓位の金がいるがこれも机上の計畫通りには行かない、總督に於ても未だ都市計畫法が施行されてゐない、又排地整理法も施行されてゐない...市區計畫が公布されれば諸法令の發布をなしこの...

イタリー政府金輸禁止を公布

通貨管理其他と共に

【ローマ二十一日發聯合至急報】伊太利政府は本日金輸禁止その他通貨管理輸入制限令を公布した

昨年の米實收高

五千五百廿一萬石

前年より千百六十六萬石減

【東京二十一日發電通】農林省發表、昭和六年米實收高は五千五百二十一萬五千二百六十三石、前年に比し一千百六十六萬二百七十二石(一割七分四厘減)五ヶ年平均額五千六百七十一萬七千三石に比し百四十九萬四千八百十石(九分三厘減)何れも減少せるが、第二回豫想高に比せば十八萬七千三百五十五石(三分)の增加を示した

督府來年度豫算

前年度豫算を踏襲

然し追加豫算その他で

當局は割合に樂觀

議會は解散となつた、臺灣は豫算關係こそ無いが法案の直接影響されるものは七年度豫算の運命で、解散と共に豫算案も當然不成立となり臺灣總督府の財政的には一般的影響に顧慮多き

御破算の運命、いづれ中央よりの指令を待つて前年度豫算の實行豫算編成にかかられなければ不成立豫算に比し更に削減すべき前年度豫算に比し更に約されたる所であるが新規事業の經費に增加を來せるものがありその上に款項以下なれば之を用を許されてゐるからその範圍で編成すれば同豫算の內容を...

協贊を受くるまで待つことを許さないもの(例へば四月一日から直ちに始むべき學校の經費の如き)は規定された範圍で豫備金支出なり或は剩餘金支弁の形式でやることも出來る......云々

割合樂觀してゐるただ特別議會は四月下旬か又は五月開會と見れば議會終了は五月末となるから新規事業の如きは追加豫算として通過しても新年度當初の一二ケ月は...

山口宮司の留任陳情

各方面へ打電

臺北市協議會は一致の希望として臺灣神社山口宮司の留任を希望する旨申合せ二十一日其旨の電報を中橋內相、彥坂拓相、內務省社寺局長及び臺灣クラブ會長內田嘉吉氏に宛て夫々陳情電報を發した

平塚長官門司を見物

【門司二十一日發本社特電】神戶から香港丸に乘り今朝門司に入つた平塚總務長官は夫人同伴島へ...

撒布事件公判

傍聽禁止で續行

不穩宣傳ビラ

昨年十月頃から昨年四月頃にかけ臺北市內に不穩宣傳ビラを撒布あるひは貼布をなした臺北市新富町三丁目三番地無產青年黨無政府主義者佐々木一男(二二)に關する治安維持法違反事件公判は二十一日午前十時十分臺北地方法院宮原裁判長、松村思想檢事立會の下に開廷されたが松村檢事から公訴事實につき陳述すべく本件の犯罪事實は一、臺灣にて無政府主義の宣傳を圖るべく

無政府主義青年聯盟を組織せんとした事實と二、無政府主義宣傳のためビラを撒布貼布した、この二つの事實に分けることができるとその具體的內容に及ばんとするや裁判長は突然傍聽禁止を命じたので傍聽人は一齊に退廷し遂に傍聽人は全部追ひ出された、かくて傍聽禁止のまま公判續行、檢察官の求刑も禁止のまま行はれ午後零時二十分閉廷したが判決言渡しは來る三十日である

空巢に入つて家人に捕はる

全市で十數件の竊盜

臺北北警察署管內臺北市大稻埕...番地...は數日前より臺北市大稻埕...に侵入し現金...の竊盜をなしたとして取調べ中...二十一日午後三時臺北市內大橋町一の二〇...宅に忍び込み現金と金指環を竊取して逃走せんとした所家人に...捕へられ...

小室翠雲畫伯二十一日來臺

吉野丸ニュース

【基隆電話】吉野丸が二十一日午後一時入港した、帝國美術院會員帝展審査員小室翠雲畫伯が御嬢令息と三松武夫氏夫妻、曹洞宗布敎師高橋竹迷師外四名といふお乘込であるが

小室氏は語る

南國氣分にひたりたいのが多年の念願であつたが今回漸く來た、私の流派は南畫であるが約一ヶ月の豫定で各地の風物を描いて廻る南畫は書は南畫術で人の南北にあらざるなりと言ふのがた て前で材料は場所を不問、南畫が技工にすぎはせぬかつて？その見解は落ちめての點は洋畫の方が却つて不自然である、支那には五回遊んで彼地の雄大な山水に親んだ南畫術協會と言ふのがあつて日本と支那とで隔年に彼我籤名が會合して互に研鑽を重ねてゐる

一行の高橋竹迷氏は三年前から臺灣開拓の歷史に沒頭してゐる寺僧である

【基隆電話】二十一日午後來た十八銀行頭取松田精一氏らと共に門司に上陸、市中を見物して船に歸つた所へ同ふ

「臺灣はまだ行つた事もないし又植民地の行政も經驗がないので...」

有田公使

外務大臣に

【東京二十一日發電通】二十一日附オーストリー公使有田八郎氏に對し歸朝命令を發した、氏は歸朝後外務次官に任命せられる筈

長崎臺灣間の二番線接續

長崎臺灣間の二番線は二十一日午後三時二十五分接續し七時三十分より正式通話を開始した

新竹市の小火

【新竹電話】二十一日午後六時新竹市西門外四四キリスト敎會堂內陳某方から出火し大事に至らんとしたが消防隊の活動により直ちに消した

本日の催し

△工業研究會總會　本日より二日間學校にて
△商業學校音樂會　本日より三日間商品陳列館にて
△劉培祥氏個展　三日間本社三階講堂にて

特別廣告

耳鼻咽喉專門 最新設備 病室完備
鹿沼醫院
醫學博士 鹿沼政雄
臺南市大正町 電話六七四番

本邦文藝映畫史上に輝く不朽の大名作品
毒草
五月上映 十五卷 芳乃館

寄贈書畫即賣展
資金充當 總督府舊廳舍
一月二十二日、二十三日、二十四日 (每日午前八時より午後五時迄、晴雨開催)
主催 後援
現代名士、詩人、俳人、名人、畫家、政治家等...日本の權威者百名よりの寄贈品...

◎東京大歌舞伎の
お名殘り興行
二十二日出演狂言
加賀見山故鄕錦繪　六場
朝顏日記　二場
雪月花三段返し　三場
◎御禮の爲め破格入場料
後援 臺北檢番藝妓
榮座

日活特作 主演 片岡千惠藏 竹久千惠子 其他
滿蒙事變最初の功名
奉天城一番乘 鄕士くづれ
御存知 源氏小僧
世界館

漢文臺灣日日新報

首相施政方針演說
在貴衆兩院席上

二十一日東京電。二十一日犬養首相在貴衆兩院。施政演說如左。

昨臘不肖叨拜大命。組織內閣。夙夜兢業。甚慮完遂重責。以當內外國務之際。不圖遭遇不祥事件。恐惶不知所措。直伏闕下。奉具辭表。聖恩浩大。再賜優詔以時局重大。畢命留任。退而深思熟慮。乃進而誓責任。益以粉骨碎身之覺悟。奉翊聖恩于萬一。閣議既定。拜受留任優詔。御受再執國務。對將來爲不起如此不祥事。須執萬全處置。自不待論。外而滿洲事變之解決。內而經濟界之收拾等。進而獨有任者。信于此際。所以恐惶荷也。

滿蒙此回之事變。因錦州之東北軍撤退。告一段落。然滿蒙欲使爲內外人安住境之大業。要俟以後之努力。我國對隣邦。毫不抱領土的野心。我所望者。在于既存條約之尊重。既得權益之擁護。我國策之根幹。于滿洲門戶開放。不得不立于此礎石上。如斯方能確保東洋平和。繁榮特有文化。且得貢獻于世界人類之文明。樹立日華兩國間永遠關係。此根源如不定。則恐今後發生幾多波瀾。第內定此根源大目的。對日下在酷寒地艱苦之我軍將士。此際政府與國民一般。深表敬意。政府特命各地方長官。對此等將士家族。十分保護。使遺隔之人。無後顧之爰。以期國家由一家族。發揚美風。

政府鑑于內外情勢。組閣劈頭。斷行金輸出禁止。並兌換停止。防止正貨流出。以避產業崩壞。開拓國民生活安定之途。卽因金輸禁止。應止局面。而建設我等所信經濟財政之策。

至于內政一般。我等在野時代。既宣明政綱政策。政府擬順應時宜。計其緩急而舊行。最近農商工各業。已達疲弊困憊。多出失業者。尤爲深憂。殊如東北地方之窮狀。大有同情。政府欲樹此救濟策。本乎國家經濟之大本。將各部分整備統制。在內產業助長積極策。在外整調關稅。以資貿易增進。圖產業振興。特依特金融緊密連繫。期公不偏。然此等施設。實現七年度豫算。爲財無幾。不得已大體踏襲前內閣立案。增稅計畫。鑑于國民生活之實情中止。現下生活不安。險惡國民思想。乃政府最憂慮。夫健全之思想。在乎相愛共存之心。而發此根本道念之衰。須俟宗敎及敎育外無他途。遂以國民敎育殊如師範敎育之改善爲緊要。行政刷新。以機構之簡易單純爲目的。在于振肅綱紀。如斯新機運。對接觸各官署之國民。大與方便所不疑也。

衆議院解散詔

詔書

二十一日東京電。衆議院解散詔書如左。

朕照帝國憲法第七條。命衆議院解散。

御名御璽

昭和七年一月二十一日

各國務大臣副署

貴族院停會詔

詔書

二十一日東京電。貴族院停會詔書如左。

朕照帝國憲法第七條。及第四十四條第二項。命貴族院停會。

御名御璽

昭和七年一月二十一日

各國務大臣副署

芳澤外相外交演說

二十一日東京電。二十一日貴衆兩院。芳澤外相外交施政演說如左。

外交案件中。最重要者爲滿洲事變。中國與我國政治上經濟上社會上有重大關係。滿洲治安消長。影響我國自不待言。然近年中國官憲。無視滿洲因日本努力。方有今日之歷史。我態度寬大。竟敢迫害帝國臣民。蹂躪條約上乃至契約上權利々益。我權利々益遂危殆。昨年九月十八日。致生滿鐵爆破事件。今者滿洲政情一變。過去滿洲治安。幸藉我國維持。將來我責任必加重。茲要一言者。于滿洲無領土的野心。尊重門戶開放。機會均等主義。日本要望在乎滿洲治安確保。經濟的開發。俾成內外人安住之地。顧中國內地排日。雖見一時緩和。未幾卽復猛烈。不獨排斥日貨。諸學校教科書亦採用排日教材。於中國官憲直接間接指導獎勵之下。反日會等私的團體壓迫强制。滿洲事變發生以來。日本雖完全保護華人。而在中國同胞受種々虐待。不幸日華兩國關係受中國對內外關係等複雜事情影響。欲改善此關係。使國交復于常規。須相當時日。滿洲事變。依正常防衛。排日運動。因中國謬見。二者宜使中國反省。徹底的改其態度。夫中國一般人士及識者對日本信友好的。故兩國而通常關係之回復。不要悲觀。兩國反相敬愛。不良關係作除外例以親善爲原則。此事勿論于兩國有利益。滿洲事變。對國際聯盟總會及理事會。與以大衝動。依中國代表要求。爾來理事會前後決議二回。一方美國與聯盟同一步調。吾人懇切與之折衝。努力于我處境我權益之諒解。漸次諒解我處境。蘇俄政府。執中立不干涉態度。乃帝國政府所滿足處。

軍縮會議帝國政府方針已授于全權委員。欲貫徹政府主張。期會議之公正合理的。使恒久的世界平和確立。顧開國進取。乃維新以來不變之日本精神。求知識于世界。乃遵明治大帝御誓文。卽日本國民大方針。務期擁護權益與世界各國協力。浴文明惠澤。乃帝國外交理想。吾人于此理想之下。欲圖國利民福之增進也。

貴族院各派硬化
臣節問題、留任問題
柳澤伯或提出緊急質問動議

二十一日東京電。貴族院以臣節問題。留任問題爲中心。各派十分研究。公正、火曜會各方面硬化。二十一日再開日之貴族院本會議。[illegible]柳澤伯。努將提出緊急質問動議。[illegible]府當初作戰。必根本的覆也。

遣外艦司令部決定嚴重處置
依中國態度如何　或起大事變

二十日上海電。第一遣外艦隊司令部。鑑于中國抗日運動激化。此際決定出以斷乎方針。電請本省增遣軍艦。抗日運動依然不熄時。則欲出兵于中國街。自行治安維持。一方海上兵力移動目。作上海港之經濟封鎖。依中國態度如何。上海或起重大事變也云。

議會勢必解散
三時前後詔勅必降

二十一日東京電。六十議會解散之日已到。政民兩黨各運秘策。極形緊張。是日貴族院。自午前十時開本會議。政府犬養首相。芳澤外相之外。高橋藏相。破例演說經濟。制野黨機先。張攻勢的防禦陣地。野黨使柳澤伯內薄臣節問題。朝野兩黨正面衝突。次衆議院于午後一時。開本會議。首相。外相。藏相演說。解散確定。野黨務得發言之機。其對于是。政府欲制野黨發言而斷行解散乎。抑許其質問。堂々論戰後。斷行解散乎。一在議場之臨機應變。在政府側意向。欲許鈴木富士彌氏一人質問。與之應戰後。堂々斷行解散。議會解散詔勅大抵三時至四時之間。將降下云。

北四川路群衆殺到
陸戰隊出動

二十日上海電。二十日午後十時。北四川路一帶。數千中國群衆殺到。形勢不穩。陸戰隊派二個小隊出動。工部局警官。亦總動員戒嚴中。

盤山兵匪一被我軍包圍
兩三日中必滅

二十日奉天電。盤山東方數千敗殘兵匪。因室○園占據奉山線。乡門○園歸遼陽。被我軍包圍。無處可逃。室○園主力。進出滿帮子方面。乡門○園遼陽部隊出動。二三日中。敵匪可期殲滅。

衆議院解散
廿一日午後三時廿五分

二十一日午後三時二十五分東京至急電。稱衆議院令方解散云。

貴族院停會

衆議院解散。同時命貴族院停會。

高橋藏相演說

二十一日東京電。余以金輸出再禁止爲必要。就我國經濟界情勢。述政府所見之一端。濱口內閣。以金解禁爲主要政綱。此遂行緊縮。强調財政緊縮。國債整理。消費節約。豫算極端節約緊縮。爲是我經濟界。沈淪不況。產業衰頹。物價暴落。苟有造物者。既損失。而營者更損失。然昭和五年一月十一日。斷行金輸出禁止解除。當時吾等。信非解禁時期。極力反對。然政府既一旦斷行。[illegible]

六年度歲計。何遂于議會所言明。歲入巨額不足。殊如昭和七年度豫算案。雖依前內閣計畫。而發行超過一億三千萬圓。公債更非行增稅五千六百萬圓。則豫算不得編成。因是若槻內閣倒閣。現內閣成立。現內閣鑑于此等情勢。組閣後。便卽斷行金輸再禁止。我等卽以此信爲時局匡救之一步。且當時之國情。不拘當局好與不好。究以金本位難維持之情勢。卽前內閣。解禁必要上。在外正貨有補充之要。昭和四年十月。以降盛買正貨。至同年十二月。達二億一千六百七十五圓。內日銀[illegible]

政府之支拂。或料解禁乘圓買投機需要之隆盛。於政府之損失。以正金出賣也。故爲替恢復。投機目的既遂。則圓賣。喚起外貨買入需要爲然當。所謂者爲政府之損失。此如點會計檢查院所指摘。昭和四年十一月。解禁所關大[illegible]

藏省令公布日。對米四十八弗八分五。十二月九日達四十九弗臺。市場由買外貨。而轉賣外貨。于茲遂開在外正貨減少之端緒。如斯解禁實施當日之昭和五年一月十一日。在外正貨既著減。將來得使用爲替資金額。減爲約一億五千萬圓。因前一月十一日解禁實施後。對在外正貨賣却要求。不能十分應付。致海外送金。爲正貨現送。開始以來。半年間。正貨一月二十一日。外銀現送流出約二億二千五百萬圓。且我爲替市場。全歸于外國銀行支配下。乃是政府于昭和五年七月三十一日以後。開始所謂爲替統制賣。卽正金爲替直物先物無制限以四十九弗八分之三賣却。而決濟以買入金弗。縱如成立或解合。不得決濟者。則許可現送使爲銀行。爲正金書個有業務開今日離問題。

昭和五年九月二十五日以後。開始正貨現送。至十二月。合計現送六千十萬餘圓。解禁第一年現送額達三億八百萬圓。入昭和六年。金融緩慢。外債買付激增。正金亦應統制賣而增加。七月德國財界破綻暴露。九月十八日滿洲事變起。二十一日英國金本位停止。買弗猛然而起。輸入商急于輸入資金之手當。投機者增加。如放任之。則弗買必達非常巨額。故前內閣。遭遇改其非之時期。卽禁止金輸出或取締資本之流出及爲替投機。然前內閣銀行正金統制賣于短期間達三億數千萬圓巨額。前內閣出以高金利政策。十月十一月二回日銀也利。金融壓迫。信格解合。此對策失敗。政府遂使正金中止統制賣。然統制賣已達七億五千四百餘萬。內閣更迭時。未決濟殘額尚存二億圓以上。殆不可收拾。此未決濟分。謂前內閣若存續。則得解合。似此强辯。乃同盟貴任。其不能圓已明白。殊如强調不能解合。壓迫一般財界。致產業頹死。年末經濟界恐慌。亦不介意。實無謀至極。要之前內閣無謀。蔽國民耳目。乃對正貨一大投機也。

政黨色彩鮮明之人
戀地位害感情障碍政務
臺灣俱樂部總會談片

二十日東京支局特電。臺灣俱樂部總會。及部員任官祝賀會。去二十日下午五時半。在丸之內會館開會。內田會長就座長席。後入議事。[illegible]務次官三氏。及會員六十餘名出席。中村氏。先起敍禮而退。適政界多端。開臺灣方面。談話如左。[illegible]戀々于地位。益害感情且障碍政務云々。殆且徹。秦拓相。起述如左。臺灣如何開拓。欲聽大方識者意見。拓務省。雖失前復得。此後帶有國家的重大使命。余自當竭全力遂行之。元臺南州知事[illegible]

井上前藏相發言甚難

二十一日東京電。貴族院以高橋藏相之破例發言。爲一種挑戰。務欲使井上前藏相臨質問戰第一陣。二十日夜來。井上前藏相所屬會派同成會。于二十一日大會議開會前。唱開各派交涉會。求贊同井上氏之緊急質問動議。開始諒解運動。然目下形勢。井上氏發言甚難也。

武道教師整理五名
臺北州警務部

臺北州警務部。曾受督府警務局。命因節約人件費。整理巡查員八名。夙考究中。然警務部。與他官廳部課有異。除警官以外。局編減員極少。殊整理除地。故決定解喝武道教師（囑託）五名。而柔劍道。屬警察官必修課目。內地近來。頗致力斯道。今更裁去教師五名。頗甚遺憾。右據武德會臺北支部談曰。雖有是風說。然尚未確實。本支部尚無考究對策。又依州警務部某課云。尚未決定。發表希望猶待。與川警務部長談云。決無輕視武道。因經費不足。不得已惡其罷職。今後拔擢優秀警官。增加手當。充爲教師也。

米實收額發表
五千五百廿一萬石

二十一日東京至急報。農林省發表。昭和六年米實收額五千五百二十一萬五千二百六十三石。比第二回豫想額增十八萬七千三百五十三石。

時評

議會解散。野黨欲避。避已不得。政界大勢。實使之然。從此唯有各以擁國利民之政策。約諸國民。不論在朝在野。總無非問最後勝利。自可屈指待矣。

○解散前。唯野黨質問。所當答辯者答辯。而後斷行之。在我未必有損。在彼未必有益。政府豈不樂爲耶。

○上院各派。關臣節問題。留任問題。態度强硬。究此一番斷行。實際上。縱加硬擬。果成針灸之功乎。

○在滬僑民大會。與外人衝突。負傷數人。決議以實力制裁之。不如先由當局。據理談判。以弭衝突之爲愈也。

○師範敎育之宗旨。在確立思想。善導兒童。考之內地現狀。皆宜對切實行。而本島大小敎員。或能先自改善。以身作則。益有望矣。

○督府主催地方改良講習會。迄今屢矣。苟欲更求相當功效。宜使講習員。稍得久留任地。考察所轄地方事情。指導街庄吏員。相與改良。乃有實績可舉也。

○本島產業組合。各地方唯一金融產業大機關也。地方當局。其識其力。鮮能指導之。啓發之。往能然監督之。干涉之耳。

○各地產業不振。官公吏各方面。正宜其職指導。副業乃縱之自浮沈。無成績。無配當。無法解救。好成績。好配當。因循緊諸。教民之道。果如是乎。

以櫻田門事件柳澤伯譏政府
得謂之盡輔弼責任乎

藏相演說。乃金再禁止所關政府所見。井上前藏相欲與高橋藏相一角。熱心傾聽。時以鉛筆將要點記于手帳。高橋藏相屢窺井上前藏相議席。繼續演說。此演說四十五分。十一時二十五分降壇。是時德川議長。許柳澤伯發言。柳澤伯。聞總理演說。有疑點數處。關去八日櫻田門事件。謂現內閣豈盡輔弼責任乎。又盡臣節乎。此點要緊急質問。議長認爲動議。要贊成者起立。大多數起立。於是動議成立。

柳澤伯（登壇）犬養首相。當虎門事件時。乃使山本內閣盡臣節之人。其人今同事件。何不盡臣節。又當日係陸軍觀兵式之行幸。自憲兵司令官監督責任言之。陸相難免有責。監督警視廳之內相責任亦重大。此等欲問政府心事。政府開口便云思想善導。此豈非思想惡導乎。

犬養首相。山本內閣當時與今態度不同。此乃因修練關係。心事變化。吾人努力不可起此不祥事。已盡臣節。完輔弼之責。此卽因修練而心事變化也。大聲而言。各處興。然而矣。深慮思想惡化。然吾等心事。自省無疚。

竹東信購模範總會
配當年一成

新竹州竹東郡竹東信用購買利用組合第十四回通常總會。去二十日午前十時起。開於竹東公會堂。有原竹東郡守。及諸來賓列席。組合長宋燕貽氏。述開會辭。次原郡守。宮部主事。前後敍禮。並就產業組合之精神講話。後組合長。爲議長席。移入議事。監事代表吉庇德次郎氏。報告監查顛末。次專務理事詳細說明事業報告。業案承認。次決議事項六件。一括附議。僉有二三質疑。均具原案可決。滿場一致。西監事吉庇德次郎氏任期[illegible]錢。扣起總損金。尚剩餘九千四百五十九圓五十錢。配當年一成云。

屏郡及女青團主開教育展
廉賣市映寫

屏東郡教育會主開教育品展覽會。訂來二十三、四兩日。開于屏東公學校。該日。陳列出品物。係小公學校及蕃童教育所兒童成績品。及外有中等學校成績品。農業學校生徒農作物。並學校教育參考品等。又兩日。郡下女子青年團員。聯合主開廉賣市。外對參觀兒童等。在該講堂。自午前十時至下午四時。映寫影片。又來屏中之富田夫妻。亦欲出演童話跳舞等云。

西門青年團募集日誌

臺北市西門青年團。本於州理蕃課之要望。每年募集不用之誌。從同課寄贈於蕃社。本年亦於去十八日夜。全團員。訪問區域內各戶募集云。

寧南門外廢墓著手毀掘

臺南寧南門外廢墓地。因設大野球場。故其處墳塚。合於限期遷葬。雖踰期而再展限。現所展之期已迫。未遷徙者尚多。然當局工事急於進行。迫不及待。此際認爲無緣者。已着手毀掘云。

達甚里橋改修
東海自動車徒步連絡

臨海道路之達甚里溪橋梁改修工事。係換鋼線一部及橋板全部。去十八日已著手工事。預定約十日間得以復舊。此間東海自動車。以徒步連絡云。

柴堆失火

新營郡新營庄土庫部落西側柴堆。月二十日下午一時頃。忽然發火。會北風大作。火焰沖天。時値新營庄壯丁檢查中之壯丁。及該管轄警官壯丁等。急到現場。極力撲救。僅燒失柴十餘堆。家屋人畜均無事。至四時頃撲滅。發火原因調查中。

詞林

得以登山涉水。臨池叱句。雖半生辛苦。可否無憾。[illegible]

古稀自述　臺北　司芳

古稀回首愧無功。未敢稱觴[illegible]。朔北經年聞冰雪。天南半世逐萍蓬。[illegible]

[illegible]老來身健。有閒日月。

臺日案內

英貨滙水　三十一日　[illegible]

金塊行情　二十一日　[illegible]

銀塊行情　二十一日　[illegible]

[illegible]

毛織物　セルと洋服地　曁呉服
羅紗　北大平町（電一四四九）
卸小賣商　大和洋行

雜件
婦人オール八島屋

（日本政府登錄商標）

警告

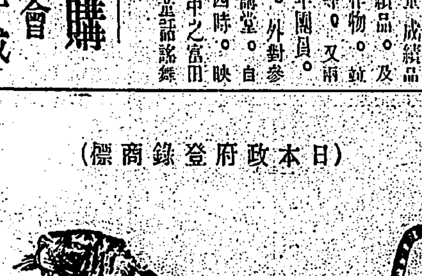

虎標萬金油

（日本政府登錄商標）

虎標萬金油乃神祕之靈藥。功效顯著。名聲壓倒他品。近來途因其消售之盛。而倣造假貨之奸商驟出。現時已有告訴在案者矣。虎標萬金油不但虎標二字。卽外裝亦得有登錄商標及意匠登錄等數種權利。而近來或僞造者或以魚目混珠爲目的而稱某々萬金油或製造或販賣之者日多。此等的是僞造虎標萬金油或侵害登錄權者。顯爲違法之行爲。目下正以根絕此等不德漢爲目的。進行徹底的調查中。而據日本商標法第三十四條之規定。卽不論其爲製造人與販賣人。率爲違法而處罰之者乃衆所共知。茲爲防其未然起見。特乞諸君十二分留意。勿爲所愚惑也。

附記　日本商法第三十四條之概要

該當左記各項之一者處以五年以下之懲役或五千圓以下之罰金。使用與他人同一之登錄商標或類似商標於同一商品或類似之商品者並交附其商品於人者。販賣者。或以交附。販賣爲目的而擁有商品者。輸入或移入之者等。

仰光　新嘉坡埠　權利者　虎標永安堂大藥房
英領ビルマラングーン市ダルホージ街百廿七號　胡文虎
英領新嘉坡ニールロード四十七號　胡文豹

使用大日本帝國之商標第二十四條特許法第十六條之代理人　天野嘉藏
大阪市東區大寶寺町西ノ丁目十九番地